

広報



Kuroishi public relations

水清く 人情のあつい あずましの里

くろいし

2025

4

No.1373



3月3日、アリス保育園で「ひな祭りお茶会」が行われ、着物を着た年長児が真剣な眼差しで、お点前(おてまえ)を披露しました。

ひとり親家庭・障がいのある人へ 支える手当のご案内

市では、ひとり親家庭や障がいのある市民を対象に、生活の負担を軽減するための各種手当を支給しています。

この制度は、子育てや介護にかかる経済的な負担などを少しでも軽減し、安心して生活できるようにするためのものです。

活用できる制度があるかぜひ一度ご確認ください。



児童扶養手当

ひとり親家庭や父母のいない家庭で、18歳までの子ども（障がいがある場合は20歳未満まで）を養育している人に支給されます。

▼支給額（月額）

	1人目	2人目以降加算
全部支給	46,690円	11,030円
一部支給	所得に応じて11,010円～46,680円	所得に応じて5,520円～11,020円

※所得によっては、一部支給または該当しない場合があります。

▼支給月年6回(1月・3月・5月・7月・9月・11月)に、それぞれの前月分までをまとめて支給

▼申請方法次の書類を添えて子育て支援課窓口へ申請

- ①請求者と児童の戸籍謄本②請求者の本人確認書類③請求者名義の預貯金通帳④請求者と児童のマイナンバーが確認できるもの⑤愛護手帳や医師の診断書など

※扶養義務者(父母・祖父母等)や配偶者がいる場合は、その人のマイナンバーが確認できるものも必要です。

特別児童扶養手当

中度以上の障がいがある20歳未満の子どもを養育している人に支給されます。

▼支給額（月額）

1級(重度障害児)	56,800円	2級(中度障害児)	37,830円
-----------	---------	-----------	---------

▼支給月年3回(4月・8月・11月)に、それぞれの前月分までをまとめて支給

▼申請方法次の書類を添えて子育て支援課窓口へ申請

- ①請求者と児童の戸籍謄本②所定の診断書(用紙は窓口で配布)と身体障害者手帳か愛護手帳③請求者名義の預貯金通帳④請求者と児童のマイナンバーが確認できるもの

※申立書や民生委員の証明書等が必要となる場合があります。

※扶養義務者(父母・祖父母等)や配偶者がいる場合は、その人のマイナンバーが確認できるものも必要です。

特別障害者手当

20歳以上で、日常生活において常に特別な介護が必要な人（障がい者本人）に支給されます。

▼支給額（月額）29,590円

▼支給月年4回（5月・8月・11月・2月）に、それぞれの前月分までをまとめて支給

▼申請方法次の書類を添えて福祉総務課窓口へ申請

- ①身体障害者手帳、愛護手帳、精神障害者保健福祉手帳（所持している場合）②所定の診断書（用紙は窓口で配布）③請求者（障がい者本人）名義の預貯金通帳④年金証書か年金振込通知書（写し可）⑤請求者のマイナンバーが確認できるもの

障害児福祉手当

日常生活において常に介護が必要な重度の障がいがある20歳未満の人（障がい者本人）に支給されます。ただし、障がいを理由として年金を受給している人は対象となりません。

▼支給額（月額）16,100円

▼支給月年4回（5月・8月・11月・2月）に、それぞれの前月分までをまとめて支給

▼申請方法次の書類を添えて福祉総務課窓口へ申請

- ①身体障害者手帳、愛護手帳、精神障害者保健福祉手帳（所持している場合）②所定の診断書（用紙は窓口で配布）③請求者（障がい者本人）名義の預貯金通帳④請求者のマイナンバーが確認できるもの

※扶養義務者（父母・祖父母等）や配偶者がいる場合は、その人のマイナンバーが確認できるものも必要です。

所得制限について

いずれの手当も、請求者本人や扶養義務者（父母・祖父母・兄弟姉妹など）の所得によっては、支給されない場合があります。

扶養親族数	児童扶養手当			特別児童扶養手当		特別障害者手当・障害児福祉手当	
	本人(全部)	本人(一部)	扶養義務者	本人	配偶者・扶養義務者	本人	配偶者・扶養義務者
0人	69万円	208万円	236万円	459.6万円	628.7万円	360.4万円	628.7万円
1人	107万円	246万円	274万円	497.6万円	653.6万円	398.4万円	653.6万円
2人	145万円	284万円	312万円	535.6万円	674.9万円	436.4万円	674.9万円
3人	183万円	322万円	350万円	573.6万円	696.2万円	474.4万円	696.2万円
4人	221万円	360万円	388万円	611.6万円	717.5万円	512.4万円	717.5万円

申請に関する共通事項

- ▽申請後、認定されると翌月分から支給されます。
- ▽施設入所や長期入院（3か月以上）している場合は支給されません。
- ▽状況が変わった場合（転居、収入変化、施設入所など）は、速やかに届け出が必要です。

【問合せ】

▽児童扶養手当・特別児童扶養手当
＝子育て支援課子育て支援係



市ホームページ

▽特別障害者手当・障害児福祉手当
＝福祉総務課障がい福祉係



市ホームページ

知ってる？ 町内会

小さな関わりが大きな力に

「町内会に入ると何か良いことあるの？」
「忙しくて活動に参加できないかも…」
「町内会費って何に使われているの？」
そんなふうに思っているあなたへ。
町内会は、あなたの暮らしを支えるために必要なのです。



モミー

町内会ってなに？

▼町内会とは

同じ地域に住む住民同士が主体となり、より良い生活環境を作るためにさまざまな活動をする住民組織です。

▼町内会の役割

住民の交流や親睦を深める活動、生活環境を整える活動、防災活動などのほか、市内10地区の協議会や行政と連携し地域の課題を解決する役割も担っています。

【図解】黒石の自治組織

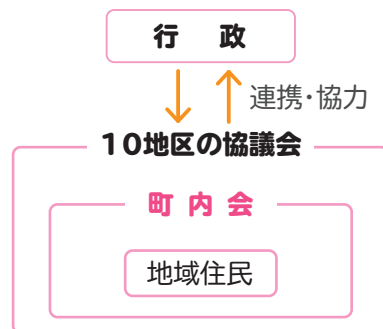

こけみこ

町内会は縁の下の力持ち

普段何気なく使っているごみステーションなどの共用設備や各町内会の集会施設の維持管理、地域の環境美化は町内会の活動によって支えられています。

「地域の集まりは面倒」「会費は払いたくない」「誰かがやってくれる」と思うこともあるかもしれませんが、しかし、あなたの快適な暮らしは地域の協力で成り立っています。

町内会はどんな活動をしているの？

- 地域の環境美化
 - ・側溝や水路の泥上げ・町内の共用施設や設備の清掃
 - ・花壇の整備
- 行政と住民の橋渡し
 - ・行政からのお知らせを回覧（広報紙、お便り、防災情報など）
 - ・住民の意見をまとめ行政に届ける
- イベント運営
 - ・町内会独自のイベントを開催
- 安心・安全なまちづくり
 - ・防犯パトロール・防災訓練・子どもの見守り活動

町内会費は何に使われているの？

- 例えば…
- ・ごみステーションの維持管理
 - ・地域の環境整備
 - ・共用施設の管理や光熱費、水道代
 - ・子供会の活動費
 - ・地域のイベント

※町内会によって活動内容や町内会費は異なります。



よさ木の榎田さん



実際の町内会は？町内会長さんに聞いてみました！



温湯町会長
高橋 昭治さん

町内会活動でつながりの大切さを実感

—町内会ではどのような活動をしていますか？

泥上げや集会場の掃除、神社の例祭、^{うしゆ}丑湯まつりの運営などを主に行っていて、地域の安全や快適な暮らしを守るためにみんなで協力しています。

また、私たちの町内会費は月1,300円なのですが、町内会に入ってくれた方のために、町内会員は共同浴場を100円（小学生以下は無料）で利用できるようにしています。

—町内の様子はどうですか？

温湯町会はほとんどの世帯が加入していますが、最近は高齢化が目立ってきており、今後は若い世代の力が重要になると感じています。

イベントや掃除など、時には大変なこともあります。それをきっかけに楽しそうに交流している姿を見ると、改めてつながりの大切さを実感します。



おかみ



野添・青山町内会長
中村 一さん

みんなで地域を盛り上げたい

—町内会ではどのような活動をしていますか？

地区の環境整備はもちろんですが、イベントを多く開催しています。毎年神社で行う納涼祭では、女性会が中心となって出店などを出して、子どもたちからも好評です。

また、日帰り温泉旅行や景品を用意したトランプ花札大会も人気です。さらに年末には消防団の皆さんにも協力してもらい、年越しそばの無料振る舞いも行っています。安全対策もしており、町内会の要望でカーブミラーを市に設置してもらい、見通しが良くなりました。

—町内会に入るか迷っている人へメッセージをお願いします！

気軽に自分のペースで良いのでぜひ参加していただきたいです。みんなで地域を盛り上げていきましょう。



雪田 マサオ

「ちょっとした関わり」で、街がもっと住みやすく！

町内会に入会したら必ず全ての活動に参加しなければいけないわけではありません。

「子どもが参加できるようなイベントだけ参加したい」

「行事などへの参加は、行けるときだけ顔を出す」

「地域交流は苦手だけど、会費だけなら…」

このように無理せず自分のペースで関われるのが町内会です。

少しの参加でも、それが大きな力になります。「何かできることがあれば…」というその気持ちだけで大丈夫！あなたも町内会に参加して、もっと安心で快適なまちを一緒に作りませんか？

町内会への加入については、お住まいの町内会の代表者までお問い合わせください。代表者が分からない場合は、企画課へご連絡ください。

町内会に加入して
住みやすいまちをつくらう！



【問合せ】企画課企画調整係

令和7年度予算

全会計の総額は359億円

本市の令和7年度予算額は、一般会計が200億2,900万円、企業会計が75億4,508万9千円、特別会計が83億4,327万4千円となっています。全会計の予算総額は359億1,736万3千円で、前年度当初比4.0%の増となりました。

今号では、本市の令和7年度予算と、「第7次市総合計画」で掲げる3つのまちづくりの目標「自立したまち・元気なまち・安心なまち」に基づく事業のうち、新規重点事業を紹介します。

令和7年度一般会計当初予算 200億2,900万円

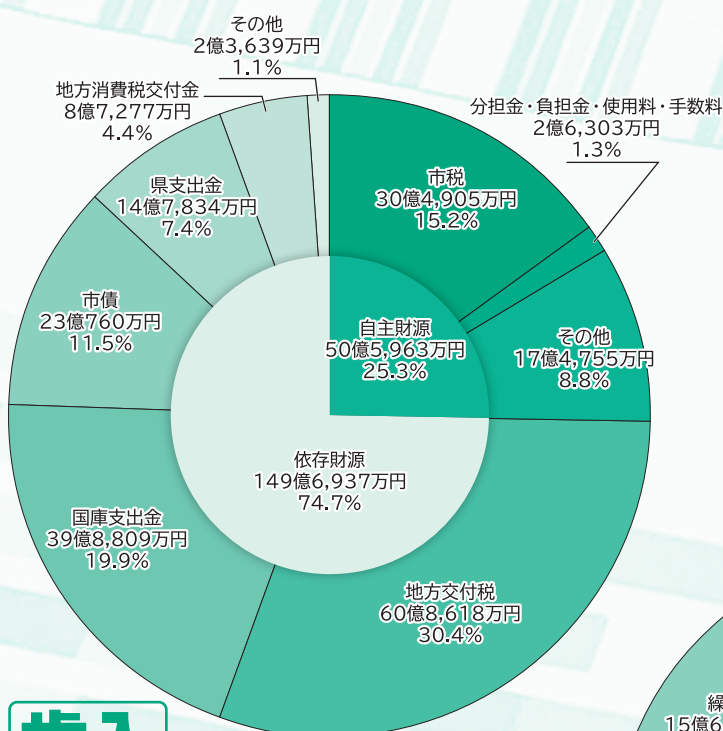

歳入

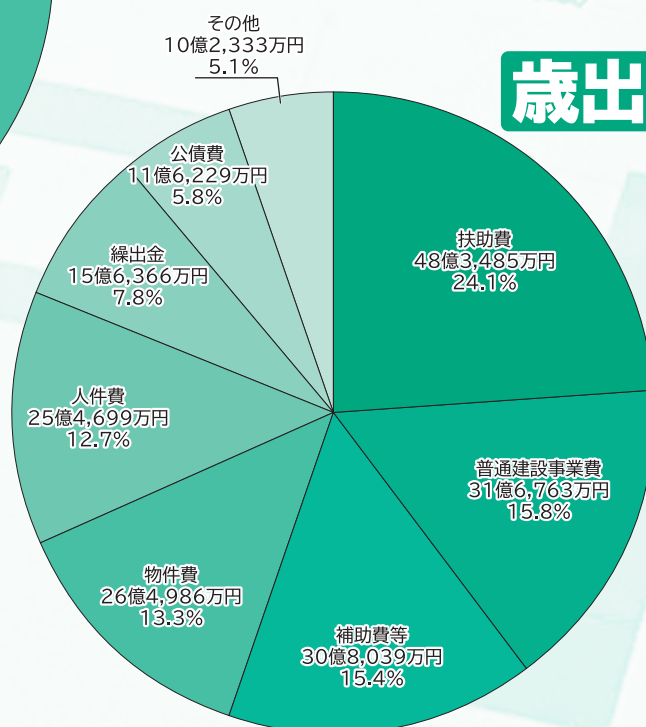

歳出

■令和7年度会計別当初予算

会計名		当初予算額	対前年度増減額	対前年度増減率(%)
一般会計		200億2,900万円	16億4,900万円	9.0
企業会計	黒石病院事業	53億342万円	433万円	0.1
	水道事業	9億8,527万円	△1億3,795万円	△12.3
	公共下水道事業	12億3,339万円	△6,153万円	△4.8
	農業集落排水事業	2,301万円	△166万円	△6.7
	計	75億4,509万円	△1億9,681万円	△2.5
特別会計	国民健康保険	38億2,513万円	△9,060万円	△2.3
	後期高齢者医療	4億8,386万円	1,491万円	3.2
	姥懐霊園墓地	736万円	2万円	0.3
	介護保険	40億1,552万円	266万円	0.1
	温泉供給事業	1,140万円	△123万円	△9.7
	計	83億4,327万円	△7,424万円	△0.9
合計	359億1,736万円	13億7,795万円	4.0	

令和7年度 主要施策（新規重点事業）

【自立したまち】

○ささえ合いの地域づくり事業（公民館のコミュニティセンター化事業） **581万3千円**

地区の活動拠点を社会教育法の適用を受ける公民館から社会教育法の適用を受けないコミュニティセンターへと移行することにより、地域の取り組みの自由度を上げ、コミュニティ活動の活性化・強化を図る。

○ごみ処理広域化スタートアップ事業 **4,361万3千円**

令和8年度のごみ処理広域化に向け、プラスチック資源一括回収リサイクルを始めとする分別区分の一部変更に対応するほか、指定ごみ袋の規格および価格を近隣市町村間で統一し、ごみ減量化・再資源化を推進する。

【元気なまち】

○前町野添線無電柱化及び道路美装化事業 **1億2,289万1千円**

歴史的景観形成地区である中町こみせ通りの電柱・電線をなくし、良好な景観を形成する。

【安心なまち】

○第80回国民スポーツ大会バドミントン競技会事業 **2,604万6千円**

令和8年10月開催予定の「青の煌めきあおもり国スポ第80回国民スポーツ大会バドミントン競技会」に向けて競技環境の整備を進め、令和7年11月にリハーサル大会として、バドミントン社会人リーグ「S/JリーグⅡ」を開催する。

○旧黒石商業高等学校第一体育館改修事業 **9,681万2千円**

県から無償譲渡された旧黒石商業高等学校第一体育館を改修し、野球・フットサル・グラウンドゴルフ等の練習ができる全天候型トレーニングセンターとして活用する。

○新本庁舎建設事業 **6億9,462万9千円**

老朽化が著しく、耐震不足と判定された市役所本庁舎を新たに整備することにより、防災拠点としての安全性を確保し、防災機能の強化を図る。

第1回市議会定例会

令和7年第1回市議会定例会は2月25日から3月14日までの会期で開催され、条例の制定や令和7年度予算（詳しくは本紙6・7ページ）など、報告4件、議案42件が審議されました。



条例制定	▽市犯罪被害者等支援条例 ▽市空家等の適切な管理に関する条例 ▽市みんなのホール条例 ▽市廃棄物の処理及び清掃に関する条例の一部を改正する条例 ▽名勝金平成園（澤成園）条例の一部を改正する条例
一般会計補正予算	▽令和6年度一般会計補正予算（第7号）…歳入歳出それぞれ2億1,446万9千円を追加し、予算の総額を202億7,805万8千円に ▽同（第8号）…歳入歳出それぞれ2億9,492万2千円を追加し、予算の総額を205億7,298万円に ▽同（第9号）…歳入歳出それぞれ1億6,257万2千円を追加し、予算の総額を207億3,555万2千円に ▽同（第10号）…歳入歳出それぞれ5億1,321万4千円を追加し、予算の総額を212億4,876万6千円に ▽同（第11号）…歳入歳出それぞれ1億3,914万3千円を追加し、予算の総額を213億8,790万9千円に
人事案件	▽人権擁護委員に工藤 豊秀氏（浦町1）を推薦することに同意しました。

物価高騰支援臨時給付金の申請をお忘れなく

市は、物価高騰による影響が大きい非課税世帯を支援するため、臨時給付金を支給しています。対象となる人は、申請期限までに申し込みをしてください。

詳しくは、ホームページをごらんになるかお問い合わせください。

▼支給額 1世帯当たり3万円

※令和6年12月13日時点で同世帯に平成18年4月2日以降生まれの生計が同一の子どもがいる場合は、子ども1人当たり2万円を加算します。

▼申請期限 4月30日（水）当日消印有効

【問合せ】福祉総務課福祉総務係

詳しくは、市ホームページをごらんください。



就学援助制度

市教育委員会は、経済的理由で就学が困難な児童生徒の保護者に、学用品費、クラブ活動費、修学旅行費などの一部を援助しています。

▼対象①生活保護を受給している保護者②生活保護が停止または廃止になった保護者③市民税・県民税の非課税世帯④市民税・県民税の減免を受けている保護者⑤国民年金保険料の全額免除を受けている保護者⑥国民健康保険税の減免を受けている保護者⑦児童扶養手当を受給している保護者⑧収入が急激に減少し、市民税非課税世帯と同等の生活状態と認められる世帯

▼申込方法 学校から配布される申請書を児童生徒が就学している小・中学校へ提出

【問合せ】学校教育課学務係

黒石公民館多目的ホールの名称を「黒石市みんなのホール」に変更

市は、4月1日から黒石公民館多目的ホールの名称を「黒石市みんなのホール」に変更します。

開館時間や休館日などに変更はありませんが、使用料が下表のとおり変更となります。

使用許可申請書の様式も変わりますので、詳しくは社会教育課へお問い合わせください。



▼使用料

区分	使用料（1時間当たり）		冷暖房料（1時間当たり）	
	営利を目的としない使用	営利を目的とする使用	営利を目的としない使用	営利を目的とする使用
市内	1,500円	3,000円	450円	900円
市外	3,000円	4,500円	900円	1,350円

※注意事項

▽使用時間に1時間に満たない端数があるときは、当該端数を1時間とします。

▽「市内」は、使用者が市内に所在地を有する団体・法人や市内に住所を有する個人、「市外」は「市内」以外の場合です。

市教育委員会事務局庁舎が「黒石市教育センター」に

市教育委員会事務局庁舎の名称も、4月1日から「黒石市教育センター」に変更します。4月1日からは「黒石市みんなのホール」「黒石市教育センター」の名称で事業などをお知らせします。

[問合せ] 社会教育課地域支援係

クマの出没にご注意を

市内の山地にはツキノワグマが生息しています。ツキノワグマは春に冬眠から目覚め、草や木の芽などのえさを求めて活発に動き回ります。

また、今冬は東北地方の各地で冬眠しなかったクマが確認されており、市内でも例年より活動が早まる可能性があります。

山地に近い農園地の作業などで入山する際は、複数で行動し、ラジオやクマよけ鈴を携帯して音を出しながら作業するなど、十分な対策をとりましょう。

また、クマを目撃したり、足跡やふんなどの痕跡を発見した場合は、ご連絡ください。

[問合せ] 農林課農地林務係



春の大清掃にご協力を

市内全域で春の大清掃（側溝の泥上げ・草刈り）を実施します。快適な生活環境の維持・美化のため、皆様のご協力をお願いします。

実施期間

4月5日(土)～20日(日)

実施について

▽集めた泥などの回収を希望する場合は、清掃日（泥上げ日）が決まり次第、実施日と泥の集積場所を市民環境課へお知らせください。

▽側溝の蓋上げ機が必要な場合は、同課へお申し込みください。

▽側溝等の清掃は、町内や班ごとに集団で実施してください。

▽汚泥は、漏れ出ないように発泡スチロール容器や土のう袋などに入れて出してください。

[問合せ] 市民環境課環境衛生係

くろいし応援商品券を4月21日(月)から販売

市は、物価高騰の影響を受けている生活者の支援と地域経済の活性化を目的に、プレミアム付き「くろいし応援商品券」を販売します。

1セット13,000円分の商品券を5,000円で販売（1世帯1セットまで）
（全店共通券1,000円×7枚、地元応援券1,000円×6枚）

対象 令和7年3月15日時点で本市の住民基本台帳に記載されている世帯

販売期間・購入方法について

販売期間

4月21日(月)～6月21日(土)

▼購入方法

商品券販売場所へ下記を持参し商品券を購入
▽くろいし応援商品券購入引換券（4月中旬に対象世帯へ送付）

▽購入者の本人確認ができる書類（マイナンバーカード、免許証、健康保険証など）

▼販売場所

市内各郵便局、ホテル逢春
※詳しくは、購入引換券と同封のチラシをごらんください。

利用期間・利用店舗について

利用期間

4月21日(月)～7月21日(月・祝)

商品券が利用できる店舗は「**全店共通券のみ利用できる店舗**」と「**全店共通券と地元応援券が利用できる店舗**」の2種類があります。

詳しくは、商品券購入時に配布する利用店舗チラシをご確認ください。

最新の利用店舗情報など、詳しくは市ホームページをごらんください。



[問合せ] 企画課企画調整係

津軽広域水道企業団 導水管路耐震化(二重化)工事

津軽広域水道企業団は、浅瀬石川ダムから同企業団総合浄水場までの導水管を、地震に強い導水管で二重化し、バックアップ機能を構築する工事（第一工区）を開始します。

▼**施工期間** 5月～令和8年3月（予定）

▼**施工場所** 浅瀬石川ダムから中野橋付近まで

▼**施工内容** 開削、推進工事等

▼**施工事業者** 栗本・丸勘建設・日本水工設計特定共同企業体

※関係各所や近隣にお住まいの人へは、詳細を個別にお知らせします。

[問合せ] 津軽広域水道企業団津軽事業部工務課 ☎88-7883、栗本・丸勘建設・日本水工設計特定共同企業体 ☎26-5953

■施工箇所図(第一工区)

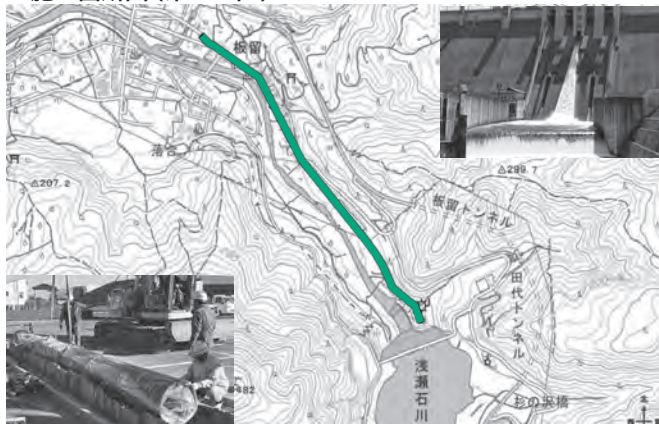

出典:電子地形図25000(国土地理院)を栗本・丸勘建設・日本水工設計特定共同企業体が加工して作成

詳しくは、ホームページをごらんください。



公民館・地区センターで 地域健康づくり相談

市は、地域の健康づくり推進のため、健康・生活・介護に関する相談、野菜摂取量測定などを無料で実施しています。お気軽にお越しください。

場所	実施日	時間
山形公民館	4月10日(木)	9時 ～ 16時
中郷公民館	4月11日(金)	
牡丹平公民館	4月15日(火)	
追子野木公民館	4月17日(木)	
上十川公民館	4月18日(金)	
浅瀬石公民館	4月21日(月)	
西部地区センター	4月24日(木)	
中部公民館	4月25日(金)	
六宝館	4月28日(月)	
東公民館	4月30日(水)	

[問合せ] 健康推進課成人保健係

くろいし健康づくり応援教室

市は、運動を継続し自ら健康づくりを実践できるよう「くろいし健康づくり応援教室」の参加者を募集します。

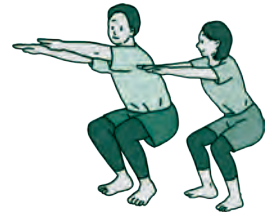

▼開催日 5月23日、6月13日・27日、7月11日・25日、9月12日・26日、10月10日・24日、11月14日 (いずれも金曜日)

▼時間 13時～15時

▼場所 市スポーツ交流センター

▼対象 医師から運動制限の指示を受けていない市民

▼定員 先着70人

▼内容 ストレッチ、簡単な筋力トレーニング

▼参加料 無料

▼申込方法 4月7日(月)から電話または窓口で申し込み

[問合せ] 健康推進課成人保健係

2年に1度は子宮頸がん・乳がん検診を

子宮頸がん・乳がん検診は2年に1回、受診することができます。対象者は無料で受診できますので、ご自身の健康のために検診を受けましょう。

▼対象 次のいずれかに該当する女性

▼子宮頸がん検診 = 20歳以上で、令和6年度に市の子宮頸がん検診を受けていない人

▼乳がん検診 = 40歳以上で、令和6年度に市の乳がん検診を受けていない人

※偶数年齢・奇数年齢によって申込方法が異なりますので、下記をご確認ください。

集団検診

▼実施日 6月27日(金)、7月3日(木)・22日(火)、8月7日(木)・26(火)、9月6日(土)・18(木)

▼会場 市役所わのまちセンター1階 イベントホール

▼申込方法 電話、窓口、FAX

※令和7年度中に偶数年齢になる人は、送付済みの案内はがきを返送するか、右記の二次元コードからweb申し込みも可能です。



個別検診

▼受診期間 4月1日(火)～令和8年3月31日(火)

▼医療機関 市ホームページまたは健康ごよみをごらんください

▼申込方法 医療機関へ直接申し込み

※令和7年度中に奇数年齢になる人は、無料券が必要となりますので、受診の前に健康推進課へ必ずご連絡ください。



詳しくは、市ホームページをごらんください。

[問合せ] 健康推進課成人保健係、FAX52-6191

農作業標準賃金を決定

市農業委員会は、令和7年農作業標準賃金を表1のとおり決定しました。労賃は県最低賃金の1時間953円（令和6年10月5日改定）を参考にしています。

また、実勢の賃借料情報（令和6年中の賃借料水準）を表2のとおり提供します。賃借をする当事者双方が賃借料を決める際の参考としてご活用ください。

[問合せ] 市農業委員会事務局農政農地係

▼表1 農作業標準賃金

■機械作業料金（消費税別）

作業名	金額
あぜぬり	40円/1m
耕起	5,200円/10a
代かき	5,000円/10a
田植	6,300円/10a
バインダー	6,800円/10a
ハーベスター	6,800円/10a
コンバイン	16,500円/10a
ロールペーラー	4,700円/10a
スピードスプレーヤー	5,500円/1,000L

■労賃

作業名	金額
水田 作業全般	7,700円/1日8時間
果樹 せん定	9,700~12,100円/1日8時間
畑作 作業全般	7,700円/1日8時間
オペレーター	1,200円/1時間

■種苗（消費税別）

品名	金額
水稻種苗	650円/1箱

▼表2 賃借料情報（令和6年中の賃借料水準）

田（10a当たり）			
区分	平均額	最高額	最低額
上田（ほ場整備済み）	11,000円	22,000円	10,000円
畑（10a当たり）			
区分	平均額	最高額	最低額
市内全域（土地のみ）	8,900円	10,000円	5,000円

「黒石市民ガイドブック」を各世帯へ無料配布

市は、(株)サイネックスとの官民協同事業により、市の行政情報や文化・観光情報などを掲載した「2025年版黒石市民ガイドブック」を製作しました。

このガイドブックは、(株)サイネックス・ネットワークが、市内各世帯へ4月から順次配布しますので、ぜひご活用ください。

配布予定期間
4月1日(火)～30日(水)

※配布期間を終了しても届かない場合は、広報情報システム課へご連絡ください。



[問合せ] 広報情報システム課広報係

土地・家屋価格等縦覧帳簿等の縦覧・閲覧を実施

市は「土地・家屋価格等縦覧帳簿」の縦覧と「固定資産課税（補充課税）台帳」の閲覧を実施します。

▼場所市役所のまちセンター2階 税務課

▼持ち物本人確認書類（運転免許証、マイナンバーカードなど）

※代理人の場合は、納税者の委任状が必要です。

土地・家屋価格等縦覧帳簿の縦覧

▽内容自己所有の土地・家屋の価格（評価額）と市内の他の土地・家屋の価格（評価額）を比較し、適正に評価されているかどうかを確認することができます。

▽縦覧期間4月1日(火)～6月2日(月)

▽対象固定資産税の納税者本人、その同居の親族、納税管理人

固定資産課税（補充課税）台帳の閲覧

▽内容課税台帳に登録された自己所有の土地・家屋の価格（評価額）、課税標準額、税額等の課税内容を確認することができます。

▽閲覧期間4月1日(火)から通年

▽対象所有者本人、その同居の親族、納税管理人

▽手数料1名義につき300円

※4月1日(火)～6月2日(月)の閲覧は無料

[問合せ] 税務課固定資産税係

金平成園を公開

市は、金平成園を公開します。また、今年の公開からオリンパス市立図書館で本を借りて園内で読書する人を含む、下記の対象者(※)の入園料が無料となります。

▼開園日 5月1日(木)から(予定)

▼開園時間 9時30分～16時

※入園受け付けは15時30分までです。

▼休園日 月曜日(祝日の場合は翌日)

▼公開内容

▽庭園・旧加藤家住宅

▽有料施設の貸館

▼入園料

	大人	高校生
一般	400円	200円
団体	350円	170円

※入園無料対象

▽オリンパス市立図書館で本を借りて園内で読書する人
▽満65歳以上の市民
▽身体障害者手帳・精神障害者健康福祉手帳・療育手帳をお持ちの人とその介助者
▽中学生以下の人

[問合せ] 文化スポーツ課文化財係

はかりの定期検査を忘れずに

商店や調剤薬局などが取り引きや証明に使う特定計量器(はかり)は、計量法に基づき2年に一度の定期検査(有料)が義務付けられています。

県計量協会は、定期検査を実施しますので、検査対象となる特定計量器をあらかじめ清掃し、下記の日時・場所に持参して受検してください。所在場所定期検査の場合は、期間中の空き時間に設置場所で検査を行います。

実施日	時間	場所
5月12日(月)	10:00～11:30	中郷公民館
	13:00～14:00	六宝館
5月13日(火)	10:30～11:30	津軽みらい農業協同組合山一りんごセンター
5月14日(水)	10:30～12:00	黒石市役所北側車庫前
	13:00～15:00	
5月15日(木)	10:30～12:00	
	13:00～15:00	
5月16日(金)	10:30～12:00	
	13:00～14:00	

[問合せ] 商工課商工振興係

中学校給食調理施設が完成

市が令和6年度から黒石中学校で整備を進めてきた給食調理施設が完成しました。校舎と調理場が渡り廊下でつながっており、スムーズに行き来できる構造となっています。

また、黒石中学校のほか中郷中学校に提供する給食も調理します。

当施設の完成により、市内すべての小・中学校で完全給食の提供が可能となります。



給食調理施設概要

▽鉄骨造平家建て

▽延べ床面積約830㎡

▽1日当たりの調理食数750食程度

[問合せ] 学校教育課総務係

黒石コミュニティファーム 市民農園の利用者を募集

市は、農作業を通して交流を深め農業の楽しさを体感してもらうことを目的に市民農園を開園し、利用者を募集します。

▼場所 旧黒石小学校近くの園地

▼対象 世帯に市税等の滞納がない非農家の市民

▼定員 40人(抽選)

▼利用期間 4月25日(金)～11月16日(日)

▼利用区画 1人につき1区画(縦20m×横5m)まで

▼利用料 年額1,000円

▼申込方法 窓口備え付けの申込書を窓口へ提出

▼申込期間 4月1日(火)～4月11日(金)

※農園を利用するための種苗・水・農機具等は、各自で準備・負担していただきます。

[問合せ] 農林課りんご農産係

火災から命と財産を守ろう ～守りたい未来があるから火の用心～

これからの季節は空気が乾燥し、住宅火災や山火事が発生しやすくなります。少しの油断が大きな被害につながることもあります。

火災を防ぎ命と財産を守る「4つの習慣」と「6つの対策」を実践しましょう。

4つの習慣			
① 寝たばこは絶対にしない。	② ストーブの周りに燃えやすいものを置かない。	③ 火を使っているときは、その場を離れない。	④ コンセント周りの掃除や点検をし、 unnecessary プラグは抜く。
6つの対策			
① 安全装置付きのストーブやコンロを使用する。	② 住宅用火災警報器を定期的に点検し、10年を目安に交換する。	③ 寝具や衣類、カーテンは防災品を使用し、部屋を整理整頓する。	
④ 消火器等を設置し、使い方を確認する。	⑤ 避難経路と避難方法を確認する。	⑥ 防火防災訓練に参加し、地域で協力して防火対策を行う。	

【問合せ】 消防本部予防課 ☎32-5104

山火事を防ぐために（4月1日～6月10日は山火事防止運動強調期間）

県内では例年4月から5月にかけて山火事が多く発生します。山火事の主な原因は、たき火やたばこの不始末です。農作業などの際は、火の取り扱いに十分注意しましょう。

また、森林付近の山地で枯れ草や雑木、作物の残さを焼く「火入れ」には許可が必要です。詳しくは、お問い合わせください。

【問合せ】 農林課農地林務係



車検用納税証明はがきの送付を廃止します

軽自動車税（種別割）の納税確認が、軽JNKS（軽自動車税納付確認システム）により電子化され、車検時に納税証明書の提示が不要となりました。

これに伴い、市は口座振替やスマートフォンアプリで納付した人に対して、継続検査用納税証明はがきの送付を廃止します。

なお、車検などで納付後すぐに「継続検査用納税証明書」が必要な場合はお問い合わせください。

納付については通帳やスマートフォンアプリの取引履歴などで確認できます。

【問合せ】 税務課納税管理係



带状疱疹ワクチンの定期接種が始まります

4月から、带状疱疹ワクチンが定期接種となります。対象者には、4月下旬から5月上旬に予診票を送付しますのでご確認ください。

指定医療機関、接種費用などは、本紙5月号でお知らせします。

▼対象 次のいずれかの人

- ▽60～64歳の人でヒト免疫不全ウイルスによる免疫機能の障害があり、日常生活を送ることがほとんどできない人
- ▽令和7年度内に65歳、70歳、75歳、80歳、85歳、90歳、95歳、100歳を迎える人
- ▽100歳以上の人（令和7年度に限る）

【問合せ】 健康推進課予防医療係





令和7年度協会けんぽ青森支部保険料率

全国健康保険協会（協会けんぽ）青森支部の令和7年度健康保険料率および介護保険料率が次のとおり改定となりました。

健康保険料率(青森支部) 9.49%→**9.85%**

介護保険料率(全国共通) 1.60%→**1.59%**

※令和7年3月分（4月納付分）からとなります。

[問合せ] 全国健康保険協会青森支部 ☎017-721-2799

詳しくは、ホームページをごらんください。



看護のお仕事移動相談

県ナースセンターは、相談員が出向き、看護職の皆さんのお仕事探しをサポートする「看護のお仕事移動相談」を実施します。また、医療チームの一員である看護補助者に関する相談も始めました。お気軽にお越しください。

▼開催日 4月21日・5月19日・6月16日・7月14日・8月18日・9月8日（いずれも月曜日）

▼時間 13時～16時

▼場所 弘前市就労支援センター（ヒロロ3階）

※県ナースセンターでは、平日の9時～16時まで、来所・電話・メール等で随時相談を受け付けています。

[問合せ] (公社) 青森県看護協会ナースセンター ☎017-723-4580、✉aomori@nurse-center.net、青森市中央3丁目20-30 県民福祉プラザ3階

詳しくは、ホームページをごらんください。



有 料 広 告



自然災害による被災者の債務整理に関するガイドライン

このガイドラインは、災害救助法が適用された自然災害により、住宅ローン等の既往債務を弁済することができない個人の債務者が、債務整理を公正かつ迅速に行うためのものです。一定の要件を満たした場合は、住宅ローン等の免除・減額を申し出ることができます。詳しくは、ローン借入先の金融機関等へお問い合わせください。

[問合せ] 東北財務局青森財務事務所理財課 ☎017-722-1463



緑の募金にご協力を

市緑化推進協議会は、4月1日(火)から5月31日(土)まで「緑の募金」活動を行います。期間中は、各地区協議会が中心となり募金活動を行いますので、皆さんのご協力をお願いします。

[問合せ] 農林課農地林務係



松くい虫・ナラ枯れ被害の予防にご協力を

「松くい虫・ナラ枯れ被害」は、虫が媒介する伝染病により発生し、マツ・ナラ類の樹木を急速に枯死させる深刻な病害です。この被害は県内の森林に拡大し、特にナラ枯れ被害は、今年の2.5倍となる約6万本の被害が報告され、自然景観や観光資源への影響も懸念されています。

これらの被害を防ぐには、葉の変色などの症状が軽い段階で取り除くことが大切です。庭木や街路樹、山林などで枯れているマツ・ナラ類を見つけた場合はお知らせください。

[問合せ] 農林課農地林務係



消防水利点検

弘前地区消防事務組合黒石消防署と山形分署は、消火栓および防火水槽の点検を実施します。

▼期間 ▽黒石消防署 4月14日(月)～25日(金) ▽山形分署 5月7日(水)～16日(金)(予定)

▼時間 8時30分～15時

[問合せ] 黒石消防署 ☎53-1000、山形分署 ☎54-8330



県労働相談会

県労働委員会は、解雇や賃下げ、休暇等の労働条件について、県労働委員会委員（弁護士等）が相談に応じる労働相談会を無料で開催します。

▼日時▽4月3日（木）13時30分～15時30分▽4月20日・5月18日・6月15日（いずれも日曜日）10時～12時▽5月13日・6月3日（いずれも火曜日）13時30分～15時30分

▼場所東奥日報新町ビル4階（青森市新町2丁目2-11）

▼申込方法電話で事前予約

※会場でも受け付けますが、電話予約優先です。
[問合せ] 県労働委員会事務局 ☎017-734-9832（平日8時30分～12時、13時～17時15分）

詳しくは、ホームページをごらんください。



国民年金保険料は納期限内に

令和7年度の国民年金保険料は、月額17,510円です。

日本年金機構から送付される納付書により、金融機関・郵便局・コンビニエンスストアで納付できるほか、クレジットカードや便利でお得な口座振替でも納付することができます。

所得が少ない、失業などの理由により保険料の納付が困難な場合は、一定の期間、保険料の納付が免除または猶予される制度がありますので、ご相談ください。

[問合せ]▽国保年金課国民年金係▽弘前年金事務所 ☎27-1339

詳しくは、ホームページをごらんください。



県税のキャッシュレス納付・口座振替

キャッシュレス納付ができる県税

個人事業税と不動産取得税、自動車税種別割は、「地方税お支払いサイト」やスマートフォンアプリを利用して納付できます。

口座振替ができる県税

個人事業税（定期賦課分）と法人県民税・事業税（中間申告・確定申告分）、自動車税種別割（定期賦課分）、軽油引取税（特別徴収義務者申告分）は、口座振替を利用できます。

※令和7年度分の自動車税種別割の新規口座振替は4月30日（水）までにお申し込みください。また、キャッシュレス納付および口座振替は「領収証書」「口座振替済通知書」「納税証明書」は発行されません。

※自動車税種別割の納税確認電子化により、納税証明書を提示せずに車検を受けることができます。

[問合せ] 中南県税事務所納税管理課 ☎32-4341

詳しくは、ホームページをごらんください。



歌会始のお題と詠進歌

令和8年歌会始のお題が「明」と定められました。「明」の文字が詠み込まれていれば「鮮明」等の熟語や「明るい」等の訓読でも可能です。

▼募集期間 9月30日（火）当日消印有効

▼申込方法宛先を「〒100-8111宮内庁」と記入し、封筒に「詠進歌」と書き添えて郵送

[問合せ] 宮内庁式部職儀式第二係 ☎03-3213-1111、東京都千代田区千代田1-1

詳しくは、ホームページをごらんください。



有 料 広 告



求職者支援訓練

(独) 高齢・障害・求職者雇用支援機構は、求職者支援訓練を開講します。受講料は無料(テキスト代等は自己負担)です。ぜひお問い合わせください。

訓練科名	訓練施設	訓練期間・時間	申込締切	人数
職場で活躍するパソコン実務科	キャリアスクール I・M・S 弘前教室	5/12~8/8 9:10~15:50	4/11	15人
Office・グラフィック・Webスキル習得科(託児・短時間)	STUDIO-A	6/16~12/15 9:10~14:50	4/18	15人
医療・調剤事務とパソコン科(短時間)	専修学校青森ビジネス専門学校	5/22~10/21 9:10~13:50	4/24	15人
パソコン入門科(短時間)	JMTC 弘前教室	5/26~8/25 9:10~14:50	4/25	15人

[問合せ] ハローワーク黒石 ☎53-8609

詳しくは、ホームページをごらんください。



黒石緑化まつり

市緑化推進協議会は「黒石緑化まつり」を開催します。黒石緑化業組合による花や盆栽の大展示即売会が行われますので、ぜひご来場ください。

▼開催期間 5月10日(土)・11日(日)

▼時間 9時~16時(11日は15時まで)

▼場所 御幸公園

※開催内容等は変更となる場合があります。

[問合せ] 農林課農地林務係



ジョブカフェあおもり就職サポート

ジョブカフェあおもりは、就職に関する相談や、書類作成などのサポートを無料で行っています。

▼日時 平日9時~17時

▼場所 ジョブカフェあおもりサテライトスポット 弘前(ヒロロ3階)

▼対象 45歳未満の求職者

▼内容 キャリアカウンセラーによる相談、パソコンを使った応募書類の作成・印刷、職業適性診断、就職支援セミナー、インターネットや参考図書の閲覧等による情報収集

※求人情報の検索、職業相談、職業紹介ができるハローワークも併設されています(年齢制限なし)。

[問合せ] ジョブカフェあおもりサテライトスポット弘前 ☎32-8033

詳しくは、ホームページをごらんください。



春の全国交通安全運動

「春の全国交通安全運動」が4月6日(日)~15日(火)の期間で実施されます。期間中は、交差点などで街頭監視活動を行うほか、のぼり旗を設置し交通安全を呼び掛けます。

運動の重点

- ①こどもを始めとする歩行者が安全に通行できる道路交通環境の確保と正しい横断方法の実践
- ②歩行者優先意識の徹底とながら運転等の根絶やシートベルト・チャイルドシートの適切な使用の促進
- ③自転車・特定小型原動機付自転車利用時のヘルメット着用と交通ルールの遵守の徹底

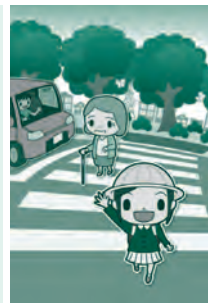

[問合せ] 市民環境課交通生活係

有 料 広 告

2/19 景観づくり審議会を開催



市内の景観などについて審議する「市景観づくり審議会」が、市役所わのまちセンターイベントホールで開催されました。

この日は、8人の委員に委嘱状が交付されたほか、黒石らしい景観を形成している建築物や自然などが指定される「くろいし景観資産」に係る審査や大雪による被害の状況について報告が行われました。

2/18 市除排雪協力会が除排雪ボランティアを実施



2月18・19日、市除排雪協力会（櫻庭仁会長）が、除排雪ボランティアを行いました。

除排雪は、同協力会に加盟する事業者のトラックや除雪ドーザが出勤し、上十川地区の道路約2.2kmにわたって実施。

18日の朝に行われた出発式で高樋市長は「事故のないように作業に取り組んでください」と激励しました。

3/5 中郷中学校卓球部 全国大会への出場を報告



中郷中学校卓球部が、12月に開催された県中学校新人卓球大会の男子団体で準優勝し、3月末に富山県で行われる全国中学選抜卓球大会に出場することを、高樋市長へ報告しました。

選手は「これまでの練習の成果を全部出して、全国の強豪に向かっていきたい」と抱負を語りました。

2/28 誘致・進出企業の若手社員と市長が対話交流



市内の誘致・進出企業に勤務する若手社員と市長の対話交流会が、松の湯交流館で行われました。交流は、若手社員から見た本市の課題などを聞いて相互理解を深め、施策の参考とすることが目的。

参加者からは、市政やまちづくりに関する活発な意見が飛び交い、高樋市長は一つひとつの意見に丁寧を考えを述べました。

津軽広域連合からのお知らせ



広域連合HP

津軽広域連合は、黒石市・弘前市・平川市・藤崎町・板柳町・大鰐町・田舎館村・西目屋村の8市町村により、要介護認定審査・障害支援区分判定審査のほか、各種ソフト事業などのさまざまな事務事業を共同で実施する特別地方公共団体です。

地域資源特派員を募集

津軽の美しい風景や地元のお祭りなど、地域の魅力を発信する地域資源特派員を募集しています。特派員へ登録し、写真やイラストをコメントと一緒に津軽広域連合へ投稿しませんか。

投稿されたレポートは「地域資源レポート」として、津軽広域連合ホームページ、フェイスブック、エックス、インスタグラム、津軽広域連合の広報紙で紹介します。

▼対象 黒石市・弘前市・平川市・藤崎町・板柳町・大鰐町・田舎館村・西目屋村に在住、通勤、通学している人

▼募集テーマ①あなたのまわりの“季節を感じる”もの
②まちで見かけた“時代を感じる”もの③あなたのまちの“奇祭・奇習”など

▼投稿方法 特派員登録後にコメントと写真やイラストを添えて、郵送またはメールで送付

[問合せ] 津軽広域連合総務課総務企画係 ☎31-1201、〒036-8003弘前市駅前町9-20 ヒロコ3階、

✉rengou@tsugarukoiki.jp

「津軽の名人・達人バンク」利用者を募集

津軽広域連合では「津軽の名人・達人バンク」として、さまざまなジャンルの講師の人材情報を紹介しています。学校・施設・団体などの活動で、講師が必要なおとぎにご利用ください。

「津軽の名人・達人バンク登録者名簿」の閲覧は無料です。名簿は上記二次元コードのホームページからダウンロードできます。郵送もできますのでご連絡ください。

名簿の講師を利用したい人

名簿に掲載されている連絡先へ日程や費用をお問い合わせください。

講師として名簿に登録したい人

自分の特技を講師として指導できる人を募集しています。個人と団体（企業・サークル）の講師登録が可能です。

地域包括支援センター
からのおたより

ルンルン



ルンルンには高齢者になっても前向きな気持ちで色々なことに挑戦してみよう!という意味が込められています

身近な地域で助け合い「おこのきちく除雪隊」を紹介

地域の安心な暮らしを除雪で支える

「おこのきちく除雪隊」は、令和5年12月に結成された任意団体で、追子野木地区で雪片付けの支援をしています。

一人暮らしの高齢者や高齢者世帯、積雪によって日常生活に支障をきたし緊急性が高い世帯等を対象に隊員が対応できる範囲で除雪活動を行っています。

今後も住みよい地域の安心な暮らしを守るために活動を続けていきます。

活動内容

令和5年度は、ほとんど雪が降らなかったため活動には至りませんでした。令和6年度は記録的な大雪となり、活動の機会が増えました。

今シーズンは、自力で雪片付けができず、積雪の影響で玄関から出ることが難しくなってしまった高齢者世帯等への除雪を行いました。

出動条件

- ・緊急性が高い場合
 - ・雪を寄せるスペースが確保できる場合
- ※利用料が発生します。

[問合せ]

市地域包括支援センター包括支援係





図書館でより



オリンパス黒石市立図書館からのお知らせ

「こどものつどい」を開催

▼日時 4月27日(日) 10時～12時

▼場所 図書館市民活動室

▼参加料 無料

▼内容

①おはなし会 10時～10時30分

絵本や紙芝居などの読み聞かせ

②映画会 11時～12時

「ざんねんないきもの事典2」

▼定員 先着20人

▼申込方法 図書館カウンターに直接または電話で申し込み

[問合せ] オリンパス黒石市立図書館 ☎ FAX53-2188



今月のおすすめ本

一般書「箱根駅伝 襷がつかなく挑戦」

読売新聞運動部／著 中央公論新社

ライバルと競い合い、息をのむ独走、手に汗握る駆け引き…。2024年に第100回大会を迎えた「箱根駅伝」の胸躍る勝負の歴史をつづる。



児童書「はっけよーい」

ケロポンズ／作 いぬんこ／絵 ポプラ社

ねずみちゃん、にわとりくん、くまちゃんと土俵で対決しよう！はっけよーい、のこった！思わず張り手をしてしまう参加型お相撲絵本。



黒石ほるぷ子ども館からのお知らせ

4月のおはなしのじかん

▼日時 4月12日(土) 14時～14時30分

▼場所 黒石ほるぷ子ども館

▼内容 絵本や紙芝居等の読み聞かせ

[問合せ] 黒石ほるぷ子ども館 ☎ 54-8070

おすすめ本

児童書「教室はまちがうところだ」

蒔田晋治／作 長谷川知子／絵

子どもの未来社

みんなどきどきしても手を挙げて、間違った意見を言おうじゃないか。間違っただけにばかりにしないで、みんなで考えて直せばいい。かつて中学校のクラスに担任が呼び掛けた詩からできた絵本。



ちょこっと手話っち

市は
手話言語条例を
制定しています

手話には左右の決まりはありませんので、自分の利き手で表現できます。手話を知り、コミュニケーションの輪を広げていきましょう。

お花見、楽しみです！

[桜]

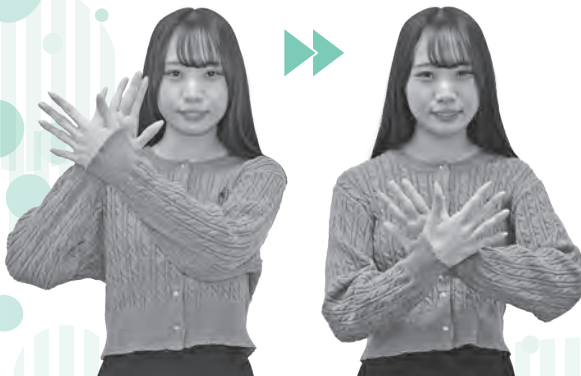

両手のひらを顔の横で合わせ、手の位置を入れ替える。

[見る]



親指と人差し指で輪を作り、目元から前に出す。

[楽しみ]



胸の正面辺りで、開いた両手を交互に上下させる。

オーストラリアと黒石の
魅力や異文化などを
お伝えします

MORIとJOYの

モリモリエンジョイ

MORIMORI & JOY

今月から始まるこのコーナーでは、現在本市からオーストラリアへ派遣されている市職員の棟方守仁と、国際交流員としてオーストラリアから本市へ派遣されているジョイ・ユーが、オーストラリアと黒石の魅力や異文化などについてお話しします。初回は2人の自己紹介です。

■市職員 棟方 守仁



昨年4月からCLAIR (クレア) シドニー事務所に派遣され、黒石の魅力発信や国際交流の促進に取り組んでいます。

オーストラリアやニューージーランドのイベントで黒石市をPRするほか、自治体や企業との意見交換も行っています。

昨年12月には、現地の学校で黒石の子どもたちがよされや津軽三味線を通して交流する機会があり、私も同行しサポートしました。このコーナーでは、オーストラリアでの暮らしや日本とのつながりなどについてお届けします！

■国際交流員 ジョイ・ユー



G'Day! 国際交流員として、市観光課で外国人誘客事業や国際交流事業のサポートを行っています。

オーストラリアのシドニー出身で、父は中国人、母は台湾人です。多文化社会のシドニーで育ち、

昨年8月から黒石に住み始めました。

旅行とスキーが大好きです。黒石に来てから、楽しい経験をたくさんすることができて、感謝の気持ちでいっぱいです。このコーナーで、オーストラリアと黒石についてシェアするのを楽しみにしています！

ヘルシーレシピ

野菜の肉巻きセイロ蒸し



作り方

- ① 豚肉にえのき、にんじん、豆苗、万能ねぎをのせて巻く。
- ② セイロ(蒸し器)に並べて、6~7分蒸す。
- ③ 蒸し上がったら、食べやすいよう半分に切る。
- ④ Aを合わせてたれを作り、③に添えて完成。

材料(2人分)

- 豚ロース肉(薄切り)10枚(120g)
..... 塩、こしょうで下味を付ける。
- えのき 80g
..... ほぐす。
- にんじん 60g
..... 8cmの千切りにする。
- 豆苗 60g
..... 8cmに切る。
- 万能ねぎ 40g
..... 8cmに切る。
- 塩・こしょう 各少々

- A { プレーンヨーグルト..... 大さじ2
めんつゆ(3倍濃縮)..... 小さじ1/2
七味唐辛子..... 適量

1人分の栄養素

エネルギー195kcal / たんぱく質12.6g
脂質11.7g / カルシウム58mg
食塩相当量0.4g

監修: 市食生活改善推進員会

編集後記

■広報の編集に携わり3年、ついに異動となりました。周りの方々にも恵まれ、さまざまなことを学び、楽しく編集することができました。名残惜しさでデスクにしがみ付きそうですが、後任には「広報魂」と「大量の付箋」を託して去ります。これからは一読者として楽しみます。

4月の日程

	内 容	相 談 日	時 間	場 所・問 合 せ
暮 ら し の 相 談 ・ そ の 他	福祉	月～金曜日	9:00～17:00	市社会福祉協議会「ふれあい相談所」 ☎52-9600
	生活困窮	月～金曜日	8:15～17:00	市社会福祉協議会「黒石市自立相談支援窓口」 ☎52-9600
	後期高齢者	25日(金)	19:00まで	国保年金課高齢医療係(要事前予約)*
	介護保険	25日(金)	19:00まで	介護保険課介護保険係(要事前予約)*
	青少年問題	月～金曜日	9:00～16:00	市青少年相談センター(社会教育課内) ☎52-2876
	水道料金(夜間)	30日(水)	19:30まで	上下水道課総務係
	健康	7日(月)・21日(月)	10:00～12:00	健康推進課
	こころ(小さな相談室)	14日(月)	10:00～15:00	松の湯交流館 ※予約不要、当日会場へ
	納税(夜間)	7日(月)・15日(火)・ 25日(金)	19:00まで	税務課収納債権係(要事前予約)*
	困りごと	7日(月)・21日(月)	9:00～15:00	市役所わのまちセンター1階 多目的室
	法テラス法律	23日(水)	9:30～12:00	▼困りごと相談は当日8時15分から市民環境課 交通生活係で電話受付
	人権	15日(火)	10:00～15:00	▼法テラス法律相談は法テラス青森へ要事前予約 ☎050-3383-5552
	行政	17日(木)	10:00～12:00	▼人権・行政・土地家屋調査士は予約不要
	土地家屋調査士	9日(水)	13:00～16:00	
消費者	火～日曜日	8:30～17:00	弘前市市民生活センター「弘前圏域消費生活相 談窓口」☎34-3179	
	月～金曜日	9:00～17:00	市民環境課交通生活係	

* LINE で予約が可能となりました。本紙裏表紙に掲載している二次元コードから「黒石市」を友だち追加して「申請・予約」からお申し込みください。

家庭から出る燃やせるごみ排出量

市民1人1日当たり

市1か月全体で
約19トンの減

令和7年
1月 322g

前年同月比 約20g減



市は、資源ごみ回収運動を推進するため、4月1日以降の集団回収分から報償金の対象品目にペットボトルを追加します。

対象品目▽新聞紙・雑誌類・紙パック・段ボール・アルミ缶・スチール缶・繊維(ポロ)くず・ペットボトル=1kg当たり5円▽升瓶=1本当たり3円▽ビール大瓶=1本当たり2円▽ビール中瓶および小瓶=1本当たり1円

【問合せ】市民環境課環境衛生係

市税等の納付は便利な口座振替で

令和7年度の市民税・県民税・森林環境税第1期と全期の口座振替を希望する人は、利用する金融機関の窓口で4月30日(水)までに手続きをしてください。

▼口座振替日 6月30日(月)

▼持ち物 納税通知書または納付書、預貯金通帳、通帳届出印

【問合せ】税務課納税管理係



市の人口 30,337人 (前月比 -57)

世帯数 14,002世帯 (-17)

住民基本台帳調べ 2月末現在

市では各SNSアカウントでさまざまな情報を発信しています。



婚活&移住・
定住
Instagram



観光&
イベント
Instagram



歴史&文化
YouTube



新着情報&
トピックス
Facebook

青の煌めきあおもり国スポ
2026 翔ける未来へ縄文の風に乗って
第80回国民スポーツ大会

会期:令和8年10月10日(土)～10月20日(火)
開催まであと 557日! (4月1日現在)

※黒石市開催競技(バドミントン)は
会期:令和8年10月11日(日)～10月14日(水)
場所:スポカルイン黒石

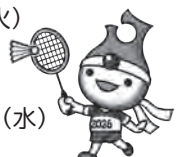

健康事業

▼地域健康づくり相談事業(地域健康づくり活動)

詳しくは本紙11ページをごらんください。

▼出前運動教室(対象65歳以上)

4月17日(木) 13:30~15:00 山形公民館

▼献血

4月13日(日) ①10:00~11:40 ②13:00~16:00 (株)ユニバース黒石駅前店
黒石ライオンズクラブ・黒石烏城ライオンズクラブ・黒石商工会議所の協賛により、記念品をプレゼントします。

▼総合健(検)診

市は、令和7年度に実施する総合健(検)診の申し込みを受け付けています。対象者には3月にお知らせを配布していますので、会場・日時等を確認のうえ、お申し込みください。

※8月28日(木)・29日(金)は、スポカルイン黒石で行う総合健(検)診と一緒に、QOL健診も受けることができます。

	特定健診	胃がん・大腸がん・肺がん
対象	40歳以上の市民で次に該当する人▽市国保加入者 ▽後期高齢者医療制度加入者▽生活保護受給者	40歳以上の市民
場所	各地区公民館・地区センター・スポカルイン黒石	
申込方法	対象者に配布している「令和7年度集団健(検)診申込書」を返送 または電話、FAX、二次元コードから入力	
申込期限	郵送は4月23日(水)、他は随時受け付け	

【問合せ】健康推進課成人保健係、〒036-0307黒石市市ノ町2-1、FAX52-6191

転倒骨折予防・認知症予防教室

市内在住のおおむね65歳以上の人を対象に、無料で開催しています(申込不要)。

▼4月18日(金) 13:30~15:00

西部地区センター

▼4月23日(水) 13:30~15:00

老人福祉センター

※動きやすい服装で、飲み物やタオル等を持参し、参加してください。

【問合せ】市地域包括支援センター包括支援係

「あすなろの森」

「あすなろの森」は、さまざまな理由で家に引きこもりがちになっている人のための居場所です。(社福)報徳会が行っている『「わ」のカフェ~身近な誰かが身近な誰かを支える交流の場~』と共同で開催します。

▼4月10日(木) 13:30~15:30

松の湯交流館

【問合せ】市社会福祉協議会 ☎52-9600



日曜日の市内救急当番医

4月6日	黒石あけぼの病院	☎52-2877
4月13日	山谷胃腸科内科	☎54-8370
4月20日	黒石病院	☎52-2121
4月27日	兼平医院	☎52-3305
5月4日	健生黒石診療所	☎53-3015

※診療科により受け入れできない場合がありますので、あらかじめ電話でご確認ください。

※黒石病院では救急車の受け入れも行っているため、救急搬送の患者を優先する場合があります。

休日・夜間の急病に対応します

	休日	夜間
診療科目	内科・小児科・外科	内科・小児科
診療日	日曜日、祝日、8月13日、 12月31日~1月3日	年中無休
診療時間	10:00~16:00	19:00~22:30

【問合せ】弘前市急患診療所 ☎34-1131



交通規制が変更になります

市は、4月から黒石ガス(株)付近交差点から(株)クロミツ付近交差点をつなぐ、都市計画道路「3・4・7号黒石環状線」を全線供用開始します。これに伴い、交通規制が変更となり、優先道路が右図のとおりとなりますので通行の際はご注意ください。

【問合せ】黒石警察署交通課 ☎52-2311

交通規制変更箇所
黒石ガス(株)付近交差点



笑顔がいっぱい げんキッズ!

3歳児健診を受診した元気な子どもたちを掲載しています。



おだわら
ひいろさん



かなや
るとさん



きくち
みおさん



きだち
あやみさん

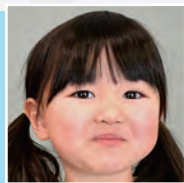

きだち
みおさん



きたやま
すいさん

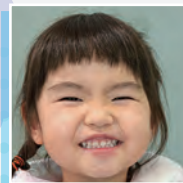

くどう
あおいさん



くどう
みなみさん



くどう
ゆのさん

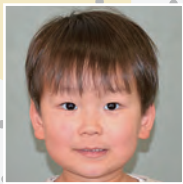

くどう
りんたろうさん



さとう
たくみさん



たてやま
ふみのさん



たまだ
りりいさん



ちば
みあびさん

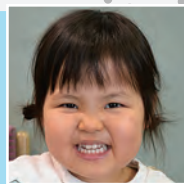

はが
なごみさん



はらこ
えまさん



みうら
あおさん



むらおか
りおさん

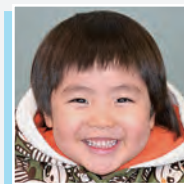

わたなべ
あきはさん

発行編集 企画財政部広報情報システム課
黒石市役所 〒036-0396 青森県黒石市大字市ノ町11番地1号
TEL 0172-52-2111(代表) FAX 0172-52-6191
HP <http://www.city.kuroishi.aomori.jp>
E-mail kuroishi_hp@city.kuroishi.aomori.jp

黒石市公式LINE
友だち追加は
こちらから▶
LINE ID: @kuroishicity

