



**特集**

子育てに福祉制度の活用を

## トピックス

- 4～5 **特集** 子育てに福祉制度の活用を
- 6 弘南バスで交通系ICカードが使えます
- 7 軽自動車税率の確認を
- 8 農作業標準賃金を決定
- 9 国民健康保険の手続きはお早めに
- 10 市文化・スポーツ賞等受賞者を決定
- 11 不動産に関するルールが大きく変わります
- 12 市子ども美術展入賞者を決定
- 13 老人クラブで地域活動に参加しませんか
- 14 あなたの健康サポートし隊！！

### 感染症対策にご協力を

- ・「広報くろいし」に掲載されたイベントは、新型コロナウイルス感染症予防のため中止・変更になる場合があります。
- ・参加の際はマスクの着用など感染症対策に、ご理解とご協力をお願いします。



## 今月の表紙

東京の百貨店「松屋銀座」店内で展示された、ルビンのこけし(デザイン:グラフィックデザイナー佐藤卓氏、製作:こけし工人阿保六知秀氏・阿保正文氏)です。3月15日(水)まで津軽こみせ駅で里帰り展示しています。

## 市のデータ

人口の動き		前月比
人口	31,540人	(-17)
男性	14,753人	(-16)
女性	16,787人	(-1)
世帯数	13,948世帯	(18)



住民基本台帳調べ 1月末現在

### 燃やせるゴミ速報値

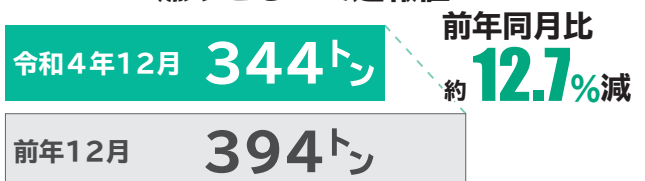

この調子でゴミを減らしましょう！

[問合せ]市民環境課環境衛生係(内線123・124)

## 市税の納付についてのお知らせ

### ●市税の納付をお忘れなく

令和4年度の市・県民税、固定資産税、軽自動車税(種別割)、国民健康保険税の納期が終了しました。納め忘れがないかも一度確認し、忘れずに納付してください。

### ●市税の納付は便利な口座振替で

令和5年度の固定資産税第1期と全期前納、軽自動車税(種別割)の口座振替(振替日は5月31日・水)を希望する人は、利用する金融機関の窓口へ納税通知書または納付書、預貯金通帳、通帳届出印を持参のうえ、3月24日・金までに手続きをしてください。

[問合せ]収納課納税管理係(内線143)

市ではホームページやSNSを活用し、市民の皆様へさまざまな情報を日々発信しています。

市公式  
ホームページ



市公式  
Facebook



企画課  
Instagram



▶「黒石市」で検索、 または二次元コードからアクセスしてください

### 3月の「あすなろの森」

「あすなろの森」は、さまざまな理由で家に引きこもりがちになっている人のための居場所です。今月は(社福)報徳会の『「わ」のカフェ～身近な誰かが身近な誰かを支える～きっかけ作りの場』と共同で開催します。

時 3月9日(木)午後2時～3時30分

場 松の湯交流館

問 市社会福祉協議会 ☎52-9600



# くらしの案内



内 容	日 時	場 所・問 合 せ
福 祉	月～金曜日 / 9:00～17:00	市社会福祉協議会「ふれあい相談所」☎52-9600
生 活 困 窮	月～金曜日 / 8:15～17:00	市社会福祉協議会「黒石自立相談支援窓口」☎52-9600
家庭・婦人・母子	月～金曜日 / 8:15～17:00	福祉総務課(内線518)
後 期 高 齢 者	27日(月)/19:00まで	国保年金課(内線125・131)
介 護 保 険 料	27日(月)/19:00まで	介護保険課(内線525・526)
教 育	月～金曜日 / 9:00～16:00	指導課(内線612・613)
青 少 年 問 題	月～金曜日 / 9:00～16:00	市青少年相談センター(社会教育課内)☎52-2876
下 水 道	月・水曜日 / 9:30～15:30	上下水道課(内線559)
水道料金(夜間)	15日(水)・27日(月)・30日(木) /19:30まで	上下水道課(内線552～554)
健 康	6日・20日(月) /10:00～12:00	健康推進課(内線244～247)
こころの健康相談		市産業会館4階小会議室 / 健康推進課(内線246・247)へ事前予約
	小さな相談室	13日(月)/10:00～15:00 松の湯交流館 / 予約不要、当日会場へ
納 税 (夜間)	6日(月)・15日(水)・27日(月) /19:00まで	収納課(内線141・142)
困 り ご と	13日・27日(月)/9:00～15:00	市役所1階相談室
法 テ ラ ス 法 律	22日(水) / 9:30～12:00	▼困りごと相談は当日、午前8時15分から市民環境課(内線133)で電話受付
人 権	15日(水) / 10:00～15:00	▼法テラス法律相談は法テラス青森(☎050-3383-5552)へ要事前予約
行 政	16日(木) / 10:00～12:00	
土地家屋調査士	8日(水) / 13:00～16:00	
消 費 者	火～日曜日 / 8:30～17:00	弘前市市民生活センター(弘前圏域消費生活相談窓口)☎34-3179
	月～金曜日 / 9:00～17:00	市民環境課(内線133)

休 日	当 番 医
3月5日☉	かきさか医院 ☎53-2255
3月12日☉	健生黒石診療所 ☎53-3015
3月19日☉	ちとせクリニック ☎53-7228
3月26日☉	黒石あけぼの病院 ☎52-2877
4月2日☉	山谷胃腸科内科 ☎54-8370

## 休日・夜間の急病に対応します

	休 日	夜 間
診 療 日	日曜日、祝日、8月13日、 12月31日～1月3日	年中無休
診 療 時 間	午前10時～午後4時	午後7時～10時30分
診 療 科 目	内科・小児科・外科	内科・小児科

[問合せ] 弘前市急患診療所 ☎34-1131

## 市の観光情報がたくさん!

### Visit Kuroishi



市の観光情報や魅力を「Visit Kuroishi」の各SNSアカウントで発信しています。ぜひごらんください。

あずましの里くろいし観光大使 にゃんごすたー

©にゃんごすたー



Instagram



Twitter



Facebook



YouTube

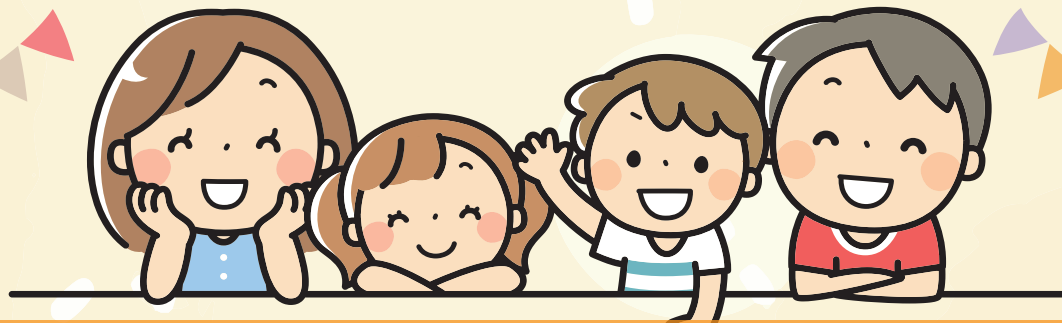

# 子育てに福祉制度の活用を

福祉制度には各種手当・制度があります。

今号では、「児童扶養手当」や「ひとり親家庭等医療費」など、子育て支援に関する制度についてご紹介します。

各種手当・制度には、所得制限や施設入所の場合は受けられない等の条件がありますので、詳しくは担当課へ問い合わせください。

## 児童扶養手当

父子・母子家庭や父母のいない家庭で、次のいずれかの要件を満たす18歳までの児童（障害のある児童の場合は20歳未満まで）を養育している人に支給されます。

支給対象者	▼父母が離婚している▼父または母が死亡している▼父または母が障害者(所定の診断書で審査が必要)▼父または母の生死が不明である▼父または母が裁判所からのDV保護命令を受けている▼父または母が1年以上拘禁されている▼未婚の母—など ※児童が児童福祉施設に入所したり里親に預けられた場合、父または母の配偶者(内縁関係を含む)に養育された場合は支給されません。 ※資格がない状態で受給した場合は、返納しなければなりませんので、変更が生じた際は速やかに届け出ください。
所得制限・支給額	表1・表2を参照
支給方法	奇数月の年6回、支給月の前月分までを請求者名義の口座に振り込み
支給期間	請求した月の翌月から児童が18歳に達する年度の3月まで
申請方法	認定を受けるためには、次の書類を添えて、福祉総務課こども未来係に申請 ①請求者と児童の戸籍謄本 ②請求者の本人確認書類 ③請求者名義の預貯金通帳 ④請求者および児童のマイナンバーカードまたは通知カード ⑤その他、愛護手帳や医師の診断書—など ※扶養義務者(父母・祖父母等)や配偶者がいる場合は、その人の分のマイナンバーカードまたは通知カードも必要です

■表1 児童扶養手当の所得制限限度額 単位:万円

扶養親族等の数	本人(養育者)		扶養義務者
	全部支給	一部支給	
0人	49	192	236
1人	87	230	274
2人	125	268	312
3人	163	306	350
4人	201	344	388
5人	239	382	426

■表2 児童扶養手当 支給額

	全部支給		一部支給
	1人目月額	2子加算額	
1人目月額	43,070円	所得に応じて月額43,060円から10,160円まで10円単位で設定した金額	
2子加算額	10,170円	所得に応じて月額10,160円から5,090円まで10円単位で設定した金額	
3子以降加算額	6,100円	所得に応じて月額6,090円から3,050円まで10円単位で設定した金額	

## ひとり親家庭等医療費

父子・母子家庭や父母のいない家庭で、18歳までの児童を養育している父または母と児童が対象です。

支給額	児童…自己負担額を支給 父または母…病院別・月別に、病院と薬局を合算した自己負担額から1,000円を差し引いた額 ※自己負担額とは保険適用医療費です。
支給方法	毎月10日までに申請されたものを、月末に請求者名義の口座に振り込み
支給期間	申請した日から児童が18歳に達する年度の3月まで
申請方法	認定を受けるには、「児童扶養手当」の申請方法①~④の他、健康保険被保険者証(請求者と児童の分)を添えて、福祉総務課こども未来係に申請



## 特別児童扶養手当

精神または身体に中度以上の障害を持つ20歳未満の児童を養育している人に支給されます。ただし、児童が児童福祉施設（保育所や通園施設を除く）に入所している場合や、障害により公的年金を受給している場合は対象となりません。また、請求者本人と配偶者および扶養義務者の所得額に制限があります。

なお同手当は、児童扶養手当や障害児福祉手当と合わせて受給することが可能です。

支給額	1級(重度障害児)…月額52,400円 2級(中度障害児)…月額34,900円
所得制限	表3を参照
支給方法	4・8・11月の年3回で、支給月の前月分までを請求者名義の口座に振り込み
支給期間	認定請求した翌月から児童が20歳に達する月まで
申請方法	認定を受けるためには、次の書類を添えて、福祉総務課こども未来係に申請 ①請求者と児童の戸籍謄本 ②所定の診断書(用紙は同課こども未来係窓口で用意)、身体障害者手帳か愛護手帳 ③請求者名義の預貯金通帳 ④請求者および児童のマイナンバーカードまたは通知カード ※申立書や民生委員の証明書等が必要になる場合があります。 ※扶養義務者(父母・祖父母等)や配偶者がいる場合は、その人の分のマイナンバーカードまたは通知カードも必要です



## 障害児福祉手当

精神または身体に重度の障害があり、日常生活において常時介護が必要な20歳未満の児童に支給されます。ただし、児童福祉施設等に入所している場合や、病院または診療所に継続して3か月を超えて入院している場合、障害により公的年金を受給している場合は対象とはなりません。また、請求者本人と配偶者および扶養義務者の所得額に制限があります。

支給額	月額14,850円
所得制限	表3を参照
支給方法	申請月の翌月分から原則として、2・5・8・11月の年4回で、支給月の前月分までを請求者名義の口座に振り込み
支給期間	認定請求した翌月から児童が20歳に達する月まで
申請方法	認定を受けるためには、次の書類を添えて、福祉総務課障がい福祉係に申請 ①身体障害者手帳か愛護手帳、精神障害者保健福祉手帳 ②所定の診断書 ③請求者の戸籍謄本または戸籍抄本 ④請求者名義の預貯金通帳 ⑤請求者のマイナンバーカードまたは通知カード ※扶養義務者(父母・祖父母等)や配偶者がいる場合は、その人の分のマイナンバーカードまたは通知カードも必要です

■表3 特別児童扶養手当・障害児福祉手当の所得制限限度額

単位:千円

扶養親族等の数	特別児童扶養手当		障害児福祉手当	
	本人(養育者)	配偶者および扶養義務者	本人(障害児)	配偶者および扶養義務者
0人	4,596	6,287	3,604	6,287
1人	4,976	6,536	3,984	6,536
2人	5,356	6,749	4,364	6,749
3人	5,736	6,962	4,744	6,962
4人	6,116	7,175	5,124	7,175

【問合せ】福祉総務課こども未来係（内線515・516）、▽障害児福祉手当については同課障がい福祉係（内線513・514）



# 弘南バスで交通系ICカードが使えます

弘南バスの地域連携ICカード「MegoICa」(メガイカ)の運用が開始され、ぷらっと号や路線バスの全路線で使えるようになります。乗車時および降車時に、バス車内端末にカードをタッチすることで簡単に運賃の支払いができます。

## 交通ポイントサービス

弘南バスの車内でMegoICaを利用して普通運賃を支払うと、下表の交通ポイントが貯まります。貯まったポイントは、1ポイント1円分として普通運賃に充当されます。

## 販売額

販売額は千円から2万円までで、500円のデポジット(預り金)を差し引いた額がチャージされます。

※デポジットとはMegoICaを新規購入される際に預かるお金のことです。カードを返却した際に返金されます。

※カード取得後は、suicaマークのあるコンビニ・セブン銀行ATM・MegoICa取扱窓口・ICマークのある自動券売機などでチャージできます。

## その他

通勤・通学定期や65歳以上で利用可能な津軽漫遊フリーパスもMegoICaになりますので、詳しくは弘南バス(株)ホームページをごらんになるか弘南バスターミナルまで問い合わせください。

【問合せ】企画課(内線235)

☎36-5061  
(弘前バスターミナル)



(弘南バス(株)ホームページ)

## ■MegoICaの種類および販売所

MegoICaの種類	対象	再発行	個人情報の登録	販売所
無記名式MegoICa	どなたでも利用可能	×	不要	黒石駅前案内所 弘前バスターミナル 五所川原駅前案内所 青森総合案内所
記名式MegoICa ※記名人以外の方は利用できません。	一般カード	○	氏名 性別 年齢 生年月日 電話番号	
	小人カード			
	障がい者カード 学生カード			

## ■交通ポイントサービス

カード種別	ポイント付与率	ボーナスポイント
学生カード	20%	無し
その他のカード	3%	1か月 5,000円 利用ごとに 350ポイント

開設窓口	担当課	取扱業務
休日・夜間	市民環境課	▽転入・転出等の手続き ▽戸籍届出書に基づく手続き ▽印鑑登録 ▽住民票の写し・戸籍証明書・印鑑登録証明書等の交付 ▽個人番号カードの申請・交付 ▽電子証明書の発行・更新 (※注)
	国保年金課	▽市国民健康保険の資格取得・喪失の手続き ※健康保険の資格を取得・喪失したことが確認できる書類が必要です。
	福祉総務課	▽子ども医療費給付申請、ひとり親家庭等医療費給付申請に関する手続き▽児童手当に関する手続き▽保育所入所相談
休日	税務課	▽市・県民税所得課税証明書の交付
	収納課	▽納税相談▽納税証明書の交付

(※注)  
 ※本人確認のため、顔写真付きの身分証明書(顔写真がない場合は、2種類以上の身分証明書)の提示が必要です。  
 ※個人番号カード交付の夜間窓口は、午後6時30分までの受け付けです。  
 ※他市区町村への確認を必要とする手続きは、当日に完了しない場合があります。  
 ※休日に住所異動する人で個人番号カードをお持ちの人は、取り扱いできない場合や再度お越しいただく場合があります。

# 休日・夜間窓口を開設

市は、住民異動が多い年度・年度始めに「休日夜間窓口」を開設します。取扱業務等は、左表のとおりですので、ぜひご利用ください。

**休日窓口**  
 ▼4月1日(土)・2日(日)  
 午前8時15分～午後5時

**夜間窓口**  
 ▼3月30日(木)・31日(金)・4月3日(月)午後5～7時

## 軽自動車税率の確認を

軽自動車税（種別割）は、毎年4月1日現在、バイクや軽自動車などの所有者に課税されます。車種区分ごとの税率は次のとおりです。

**原動機付自転車・二輪車等**  
表1のとおりです。

**軽三輪車・軽四輪車**

最初の新規検査を受けた日によって適用される税率が変わります。詳しくは、表2のとおりです。

**グリーン化特例**

令和5年3月31日（金）までに最初の新規検査を受け、一定の性能を満たす環境負荷の小さい車両は、登録を受けたその翌年度に限り、税額が軽減されます。対象車は、令和3年4月1日から表3のとおり新基準が適用されています。詳しくは、お問い合わせください。

**【問合せ】** 税務課住民税係（内線111）

■表2 軽三輪車・軽四輪車の税率

車種区分	税率(年額)		
	旧税率	新税率	重課税率
	平成27年3月31日以前に最初の新規検査を受けてから13年目までの車両	平成27年4月1日以降に最初の新規検査を受けた車両	最初の新規検査から13年を経過した車両(動力源や内燃機関の燃料が電気、天然ガスなどの軽自動車・被けん引自動車を除く)
軽三輪車	3,100円	3,900円	4,600円
軽四輪乗用車	営業用 5,500円 自家用 7,200円	6,900円 10,800円	8,200円 12,900円
軽四輪貨物車	営業用 3,000円 自家用 4,000円	3,800円 5,000円	4,500円 6,000円

■表1 原動機付自転車・二輪車等の税率

車種区分	税率(年額)
原動機付自転車	50cc以下(ミニカーを除く) 2,000円 二輪車(50cc超90cc以下) 2,000円 二輪車(90cc超125cc以下) 2,400円 ミニカー 3,700円
小型特殊自動車	農耕作業用 2,000円 その他 5,900円
軽二輪車(250cc以下)、トレーラ	3,600円
雪上車	3,600円
二輪の小型自動車(250cc超)	6,000円

■表3 グリーン化特例税率

車種区分	グリーン化特例税率(年額)		
	①	②	③
軽三輪車	1,000円	2,000円 (乗用営業用のみ)	3,000円 (乗用営業用のみ)
軽四輪乗用車	営業用 1,800円 自家用 2,700円	3,500円	5,200円
軽四輪貨物車	営業用 1,000円 自家用 1,300円	-	-

- ①電気自動車、天然ガス自動車（平成30年排出ガス基準達成車または平成21年排出ガス基準10%以上低減達成車に限る）  
②令和12年度燃費基準90%達成かつ令和2年度燃費基準達成車  
③令和12年度燃費基準70%達成かつ令和2年度燃費基準達成車  
※②と③は、平成30年排出ガス基準50%低減達成車または平成17年排出ガス基準75%低減達成車に限ります。

## バイク・軽自動車等の名義変更・廃車手続きはお早めに

市から転出する人や使用不能（車検切れ、解体等）な車両を所有している人、他人への譲渡や盗難の被害に遭ったなどで名義変更や廃車手続きをしていない人は、3月末までに手続きを済ませてください。

### ■手続き・問合せ

▽原動機付自転車、小型特殊自動車＝税務課住民税係（内線111）

▽軽自動車（軽三輪・軽四輪）、トレーラ＝軽自動車検査協会青森事務所 ☎050-3816-1831

▽125cc超250cc以下のバイク、250cc超のバイク＝東北運輸局青森運輸支局 ☎050-5540-2008

## 軽自動車税（種別割）の減免申請を受け付け

身体障害者手帳等の交付を受けている人やその人と生計を一にする人は、障害の程度や軽自動車の使用状況が一定の条件に該当する場合、軽自動車税（種別割）の減免を受けることができます。



市は、令和5年度の減免申請を受け付けますので、減免を希望する人は忘れずに申請をしてください。

▼申請期間 4月3日（月）～5月24日（水）

※減免を受けるためには、毎年度納期限の7日前までに申請が必要です。

※減免の対象となる車両は、身体障害者手帳等の交付を受けている人1人につき1台です。

【問合せ】 税務課住民税係（内線111）

# 農作業標準賃金を決定

市農業委員会は、令和5年農作業標準賃金を表1のとおり決定しました。

また、実勢の賃借料情報（令和4年中の賃借料水準）を表2のとおり提供します。

貸借をする当事者双方が賃借料を決める際の参考としてご利用ください。

【問合せ】市農業委員会事務局 農政農地係（内線663）

▼表1 農作業標準賃金表

## ■機械作業料金（消費税別）

作業名	金額
あぜぬり	40円/1畝
耕起	5,000円/10畝
代かき	5,000円/10畝
田植	6,000円/10畝
バインダー	6,500円/10畝
ハーベスター	6,500円/10畝
コンバイン	16,500円/10畝
ロールバレー	4,500円/10畝
スピードスプレーヤー	5,500円/1,000㎡

## ■労賃

作業名	金額
水田 作業全般	6,900円/1日8時間
果樹 せん定	8,000～10,000円/1日8時間
畑 作業全般	6,900円/1日8時間
オペレーター	1,000円/1時間

## ■種苗（消費税別）

品名	金額
水稻種苗	650円/1箱

▼表2 賃借料情報（令和4年中の賃借料水準）

田（10畝あたり）			
区分	平均額	最高額	最低額
上田（ほ場整備済み）	11,600円	16,300円	7,000円
畑（10畝あたり）			
区分	平均額	最高額	最低額
市内全域（土地のみ）	10,200円	21,700円	2,200円

## 引越し等に伴う水道等の手続き

進学・転勤などに伴う水道等（上水道、下水道、農業集落排水処理施設）に関する手続きは次のとおりですので、確認のうえ手続きをお願いします。

### ■水道等の使用開始・中止および井戸水を下水道に排出している人の使用開始・中止の手続き

手続き	<ul style="list-style-type: none"> <li>希望日前日の午後4時までに申請・届出書を上下水道課へ提出</li> <li>※希望日前日の午後4時までに提出できない場合は、希望日前日の午後4時までに上下水道課へ電話予約が必要です。</li> <li>※来庁が困難な場合は、郵送（郵送料は本人負担）やFAXによる提出も可能です。</li> </ul>
申請・届出書	<ul style="list-style-type: none"> <li>上下水道課の窓口に設置している他、市ホームページからもダウンロードが可能</li> </ul>
必要な物	<ul style="list-style-type: none"> <li>転入または転居される人で家屋を購入した場合は、登記事項証明書、登記簿謄本、売買契約書などの写し</li> <li>使用を開始する人で、水道料金等の納付方法を口座振替にする場合は、通帳および通帳に使用しているはんこ</li> </ul> <p>口座振替可能な金融機関＝①青森銀行②みちのく銀行③東奥信用金庫④青い森信用金庫⑤青森県信用組合⑥東北労働金庫⑦津軽みらい農業協同組合⑧ゆうちょ銀行</p> <p>※ゆうちょ銀行で口座振替する場合は、ゆうちょ銀行または郵便局で手続きをしてください。</p>
開始・中止ができる日	<ul style="list-style-type: none"> <li>使用の開始は、毎日（平日の他、土・日曜日、祝日、お盆および年末年始も可能）</li> <li>使用の中止は、平日（土・日曜日、祝日、お盆および年末年始は不可）</li> <li>※使用の開始または中止は、立ち会いが必要です。</li> <li>※井戸水のみを使用し、下水道に排出している人の使用開始および中止の場合は、立ち会いは不要です。</li> </ul>

### ■井戸水を下水道に排出し、世帯人数に変更がある場合の手続き

手続き	<ul style="list-style-type: none"> <li>転入、転出、転居、出生、死亡により世帯人数に変更が生じた際は、速やかに届出書を上下水道課へ提出</li> </ul>
届出書	<ul style="list-style-type: none"> <li>上下水道課の窓口に設置</li> </ul>
必要な物	<ul style="list-style-type: none"> <li>転出または転居により世帯人数に変更があり、住民票の住所変更の届け出を行っていない場合は、別に居住していることが証明できる書類（施設の入所証明書、学生証明書、居住先の利用料、公共料金等の領収書など）の写し</li> <li>※転入や出生、死亡により世帯人数に変更がある場合は、手続きに必要な物はありません。</li> </ul>

【問合せ】〒036-0389 黒石市境松一丁目1番地1上下水道課総務係（内線552・553・554） FAX52-4990



## 国民健康保険の手続きはお早めに

国民健康保険に加入する  
ときや脱退するときは、14  
日以内に切り替えの手続き  
が必要です。

職場の健康保険から変更  
する人や職場の健康保険等  
に加入した人は、次の書類  
を持参のうえ、国保年金課  
窓口で手続きをしてくださ  
い。

▼持参物▽加入するときⅡ

職場の健康保険などを脱退  
した日が分かる書類

▽脱退するときⅡ国民健康  
保険被保険者証、職場の健  
康保険被保険者証または加  
入した日が分かる書類

### 就学のために転出する場合

就学のために転出する場  
合は、申請すると本市の国  
民健康保険被保険者証を使

用できません。

令和4年度に申請し、4  
月以降も引き続き本市の被  
保険者証を使用する人は、  
再度申請が必要です。

申請の際は、在学証明書  
(4月以降に発行するもの)  
または学生証の写しを持参  
ください。

※手続きに必要な申請書は、  
市ホームページからダウン  
ロードできます。

【問合せ】国保年金課国保給  
付係(内線118・119)

## 黒石病院会計年度任用職員を募集

黒石病院は、令和5年度  
会計年度任用職員の登録者  
を、次のとおり募集します。

詳しくは、同病院ホーム  
ページをごらんください。

▼職種看護師、准看護師、  
看護補助者―など

▼雇用期間 4月から12か月  
(随時任用あり)

▼勤務時間 午前8時15分～  
午後4時45分(休憩1時間)

※看護補助者は早番・遅番  
があります。

▼申込方法履歴書に自筆で  
記入し、顔写真を貼付のう  
え持参または郵送

▼受付期限 4月からの任用  
希望者は、3月20日(月)  
までに提出

※5月以降の任用希望者は  
随時受け付けます。

※任用は、登録者の中から

書類選考または面接で決定  
します。

※登録された人が、必ずし  
も任用されるわけではありませんので、ご了承ください。

【問合せ】〒0361054

1 黒石市北美町一丁目70、  
黒石病院事務局総務人事係

☎5212121(内線280  
5・2807)

黒石病院  
ホームページ



## 事業承継セミナー開催

市では、黒石商工会議所や日本政策金融公庫弘  
前支店と共催で、事業承継セミナー「つなぐノ  
ートを活用した事業の未来の描き方」を無料で開催  
します。

▼開催日時 3月10日(金) 午後6時～7時30分

▼開催場所 市産業会館4階大会議室

▼対象者 事業承継を検討中、またはこ  
れから検討する経営者やその家族等

▼定員 10人

▼講師 日本政策金融公庫の担当者

▼申込方法 商工課まで電話またはFAXで申し込み

※参加申込書は、市産業会館1階に備え付けてい  
る他、市ホームページからダウンロードできます。

【問合せ】 商工課(内線641) FAX53-1839



## 国民年金保険料学生納付特例制度の申請を

国民年金の学生納付特例制度は、20歳以上の学  
生が申請手続きをすることで、保険料の納付が猶  
予される制度です。この制度を利用することで、  
将来の年金受給権を確保できるだけではなく、事  
故等により障害を負ったときの障害基礎年金の受  
給資格を確保することができます。

▼対象者 大学、大学院、短大、高等学校、高等専  
門学校、専修学校などに在籍する20歳以上の学生  
※令和4年度に納付猶予を受け、引き続き納付猶  
予を希望する学生は、4月に日本年金機構から送  
付される学生納付特例申請書に必要事項を記入の  
うえ、同機構へ返送してください。

【問合せ】 国保年金課国民年金係(内線120・122)、  
弘前年金事務所 ☎27-1339

# 市文化・スポーツ賞等受賞者を決定

市教育委員会は、令和4年度黒石市文化・スポーツ賞等を決定し、108人と1団体が選ばれました。各賞の受賞者は、次のとおりです（敬称略）。

## ■文化功労賞（文化活動）

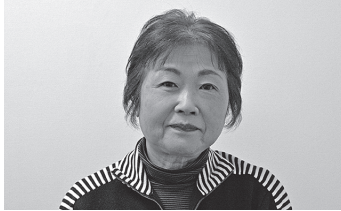

長内由起子氏

昭和62（1987）年に「翔の会」を主宰し、長年にわたり本市の合唱指導に力を注ぎ、コンサートによる施設訪問や県内各地の文化祭への出演など、音楽活動および指導者として本市の文化振興に寄与。

## ■文化奨励賞

小学生	書道=工藤莉世（黒石東6）、木立愛琉（六郷4）、葛西龍（黒石5）、津川咲笑（黒石東5）、猪股愛結（六郷4） 習字=阿保朱音（黒石東3）
中学生	絵画=村岡寿々子（弘前大学教育学部附属2） 書道=中村心音（弘前大学教育学部附属3）、木村遥花（中郷1）、櫻田望央（黒石3）、石田乃笑（黒石1）、葛西あいら（黒石3）、佐藤舞子（中郷2） 書道・習字・ポスター=佐々木胡春（中郷3） 舞踊=北山美芽莉（中郷1）
高校生	書道=石黒佑華（弘前3）、齋藤真希（黒石3） 写真=戸田小真喜（弘前南1）
一般	油彩画=川端廣 川柳=北山寿美子 俳句=伊藤英俊
団体	舞踊=千葉勝弘社中

## ■スポーツ賞

小学生	空手道=佐藤蔵之助（黒石東5）、加藤依茉（黒石東4） バドミントン=久塚虎桜（黒石6）、宇野蒼空（六郷6）、山口颯翔（黒石5）、久塚麗桜（黒石4） フェンシング=工藤真優姫（黒石6） ボクシング=伊藤彩華（黒石東5）、山田皇史朗（黒石6）、横山渚（黒石東6）、工藤優乃介（黒石東6） 軟式野球=中村彰希（黒石6）、後藤颯心（六郷6）、村上朔優（六郷6）、村岡日向（六郷6）、村元輝星月（六郷6）、佐々木凱斗（六郷5）、百田愛奈（黒石東6）、工藤奏祐（黒石東6）、三上瑛司（黒石東6）、今瑛人（黒石東6）、宇野大翔（黒石東5）、工藤生吹（黒石東5） スキー=後藤吏樹（弘前大学教育学部附属6）
中学生	空手道=佐藤寛久郎（黒石3） 卓球=宇野礼夢（黒石3） ボクシング=伊藤雅（黒石2） 陸上競技=今仁亜（中郷3）
高校生	ソフトボール=桜田春愛（柴田学園3）、佐藤侑奈（柴田学園3）、村岡蘭（柴田学園3）、安西埜愛（柴田学園1） なぎなた=櫻田心那（弘前中央3） フェンシング=山口直美（黒石3）、工藤耀（黒石3）、宇恵野安次郎（黒石2）、齋藤虎ノ介（黒石2）、工藤未来翔（黒石2） 陸上競技=木村清夏（弘前実業3）、木立孝治（弘前実業3）、小澤美優（弘前実業2）
大学生	柔道=小川翔太郎（弘前4）、村上昂藍（弘前3）、小川快都（弘前2） 卓球=佐藤南緒（青森4）
一般	弓道=木村康子 ソフトテニス=渡邊祐幸、宇野吉正 バドミントン=常田七海 ボクシング=工藤秀幸、小川一夫 陸上競技=工藤翔 軟式野球=小山内聖大、北山大地、工藤光男、工藤諒真、今大樹、齋藤琢海、佐藤直紀、佐藤成仁、高田裕平、田崎竜也、中村太一、間山大

## ■スポーツ奨励賞

小学生	極真空手=大川心聖（黒石6）、今埜々葉（黒石4） バドミントン=宇野颯真（六郷4）、野呂瑛気（六郷4）、乗田寧和（六郷4）、佐藤愛瑠（黒石東4）、千葉結晶（六郷2） フェンシング=佐藤圭太（黒石東1） 陸上競技=葛西禅（黒石東6）、盛樺夏（東英6）、石戸谷咲良（東英4）、工藤杏（東英4）、木川慧珠（東英4）、鎌田蓮士（黒石東6）、千葉悠永（黒石東4）
中学生	柔道=岡崎唯菜（中郷2） フェンシング=平井心結（中郷2） 陸上競技=木村康之朗（黒石2）、千葉心暖（黒石1）、葛原威吹（中郷3）
高校生	ウエイトリフティング=高橋恒也（柏木農業1） ソフトテニス=佐藤輝来（弘前実業1）

【問合せ】文化スポーツ課文化スポーツ係（内線621）

## 不動産に関するルールが大きく変わります

令和6年4月1日から、土地等不動産の相続登記の申請が義務化されます。これは**所有者不明土地**発生の予防、土地の利活用を迅速・効率的に行うことを目的としています。

### 所有者不明土地とは？

相続登記がされないこと等により、不動産登記簿で所有者が直ちに判明しない土地、または判明しても所有者の所在が不明で連絡がつかない土地のことです。所有者不明土地の面積は、全国で九州本島の大きさに匹敵するとも言われています。

近年の所有者不明土地の増加で、土地の所有者の探索に多大な時間や費用が必要になり、公共事業や復旧・復興事業が円滑に進まず、民間取引や土地の利活用の阻害要因となったり、土地が管理されず放置され、隣接する土地への悪影響が発生するなど、様々な問題が生じています。



### なぜ相続登記の申請が義務化されるのか？

相続が発生してもそれに伴って相続登記がされないことが指摘されています。

理由としては

- ①これまで相続登記の申請は任意であり、その申請をしなくても相続人が不利益を被ることが少なかった
- ②相続した土地の価値が乏しく、売却も困難であるような場合には、費用や手間を掛けてまで登記の申請をする意欲がわきにくい

そのため、相続登記の登録免許税免税措置の適用期間の延長や適用対象の拡充とともに、所有者不明土地の発生を予防しようとしています。

正当な理由がないのに義務に違反した場合、10万円以下の過料の適用対象となることがあります。

- ・今のうちから相続した土地・建物の相続登記を申請しましょう！相続登記の免税措置も拡大されています
  - ・相続の際、遺産分割を済ませましょう
- 新制度について詳しくは、下記の法務省のホームページを  
ごらんください



なくそう  
所有者不明土地  
詳しくは  
こちら！



不動産登記推進  
イメージキャラクター  
「トウキツネ」



【問合せ】青森地方法務局登記部門総括係 ☎017-776-6231（音声案内2番）

# 市子ども美術展入賞者を決定

市子ども美術展実行委員会は、「第33回黒石市子ども美術展」作品審査会を開催し、特別賞の入賞者を次のとおり決定しました。

## 市長賞



やまだそうた(認定こども園美しの森)



村上海里(黒石小6)

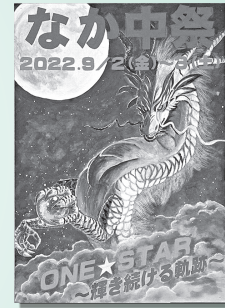

須藤洸生(中郷中3)

- ◆市議会議長賞…きだちふうま (アリス保育園)・野呂胡遥 (黒石東小5)・飯塚愛唯 (黒石中2)
- ◆市教育長賞…むらかみそら (中郷こども園)・菅井桃花 (黒石東小4)・工藤奨字 (黒石中1)
- ◆市連合PTA会長賞…武田暖 (黒石東小1)・北山恵蓮 (黒石東小2)・盛心詠 (黒石東小3)

## 発明クラブ員を募集

市教育委員会は、「黒石市少年少女発明クラブ」のクラブ員を募集します。

▼対象者令和5年度に小学2年生～中学2年生になる市内在住の児童生徒

▼活動日時土曜日(月1～2回)  
午前10時～午後3時(変更の場合あり)

▼活動場所市スポーツ交流センター

▼年会費4,000円(材料費、傷害保険料を含む)

▼申込方法はがきに郵便番号、住所、名前(ふりがな)、学校名、学年(令和5年度)、電話番号(自宅、緊急連絡先)、保護者名を記入し、3月17日(金)までに郵送

**[問合せ]** 指導課(内線613)



## 少年少女合唱団員を募集

市教育委員会は、「黒石少年少女合唱団」の団員を募集します。

▼対象者令和5年度に小学3年生～中学3年生になる児童生徒

▼練習日時毎週土曜日午後2時～3時30分

▼練習場所市スポーツ交流センター音楽室など

▼行事夏休み特別練習、定期演奏会など

▼月謝無料

※父母会費として年3,500円の負担があります。

▼申込方法市内小・中学校などで配布している申込書に必要事項を記入し、文化スポーツ課へ提出  
**[問合せ]** 文化スポーツ課文化スポーツ係(内線621)



有 料 広 告

## 老人クラブで地域活動に参加しませんか

老人クラブは、地域を基盤としておおむね60歳以上の人で構成する自主組織です。現在29団体の老人クラブが、地域清掃などの社会奉仕活動や高齢者教室などの教養講座、グラウンドゴルフなどの健康増進活動など幅広い活動を行っています。

高齢化やコロナ禍での交流の機会減少により、地域での支え合いやつながりが重要となっていますので、この機会に高齢者の皆さんの知識や経験を生かし、老人クラブで活動してみませんか。老人クラブに関するご相談など詳しくは、市地域包括支援センターまでお問い合わせください。



### ☆老人クラブに入るには☆

おおむね60歳以上の人であれば、どなたでも参加することができます。興味のある人は、ぜひお問い合わせください。

### ☆新たに老人クラブを作ることもできます☆

活動を円滑に行うことができる程度の地域内で、おおむね60歳以上の会員を20人以上集めると、新たな老人クラブを結成することができます。会員からの会費を徴収し、自主的に社会奉仕活動や教養講座、健康増進活動を実施している老人クラブに対して、市は活動費を補助しています。

【問合せ】市地域包括支援センター高齢者福祉係（内線528）

## 高校生ボランティア活動受賞者を決定

市教育委員会は、高校生のボランティア活動に対する意欲の高揚を図るため、ボランティア活動で顕著な功績がある高校生に、「黒石市高校生ボランティア活動賞」の授与を行っています。

今年度の受賞者は次のとおりです。



弘前東高等学校 3年	千葉龍晟
黒石高等学校 3年	後藤優維
東奥義塾高等学校 3年	工藤 舞
青森明の星高等学校 3年	松井香佳

【問合せ】社会教育課社会教育係（内線616）

## 春の大清掃にご協力を

市は、市内全域で「春の大清掃」を実施します。快適な生活環境の維持・美化のため、皆様のご協力をお願いします。

▼期間 4月1日（土）～16日（日）

※各町内の実施日は、各町内会長にご確認ください。

▼内容 側溝の泥上げ、草刈

※泥は、必ず発泡スチロール

ル箱や肥料袋などの容器・袋へ入れてください。

※泥、刈った草などの回収日程を調整するため、実施日と回収場所を市民環境課へお知らせください。

※側溝の蓋上げ機が必要な町内は、同課へお申し込みください。

【問合せ】市民環境課環境衛生係（内線123・124）

有 料 広 告

# あなたの健康サポートチーム!!



～健康に関心 身体に検診 心に安心 元気な黒石～

## 3月は自殺対策強化月間です

3月は進学や就職による家族や友人との別れや生活環境の変化から、心や体の不調が生じやすい時期です。そこで国は、月別自殺者数が多い3月を「自殺対策強化月間」に定め、自殺予防のための取り組みを行っています。

昨今の自殺の原因は日常のストレスだけでなく、新型コロナウイルス感染症の流行など様々な要因が考えられ、自殺のきっかけは「誰にでも起こりうる出来事」です。決して人ごとではありません。

一人で抱え込まず、家族や地域の身近な人たちで支援し合い、大切な命をみんなで支えあっていきましょう。

### 悩みを抱えている人へ

- ・一人で悩みを抱え込まない
- ・身近な人に相談する
- ・相談窓口を利用する



### 大切な人の悩みに気づいた人へ

- ・言動、体調の変化に気づいてあげる
- ・気がついたら声をかける
- ・必要に応じ、専門の相談窓口へつなげる



まずは  
こころの相談で  
(本紙3ページ)

悩みを話してみませんか

### こころの体温計

簡単に、自分の  
ストレスチェックが  
できます。



### ■その他の相談窓口

相談窓口	電話番号等	受付時間等
<b>よりそいホットライン</b>	0120-279-338 ※通話無料	毎日24時間
<b>あおもりののちの電話</b> NPO法人 あおもりののちの電話	33-7830	毎日12:00～21:00
<b>生きづらびっと</b> NPO法人 自殺対策支援センターライフリンク	<b>LINE</b> @yorisoi-chat	 月・水・金・土曜日 →11:00～16:30 月・火・木・金・日曜日 →17:00～22:30
<b>こころのほっとチャット</b> NPO法人 東京メンタルヘルス・スクエア	<b>LINE</b> @kokorohotchat	 毎日 →12:00～15:00 (第1部) →17:00～20:00 (第2部) →21:00～23:00 (第3部) 月曜日 →4:00～6:00 毎月最終土曜日から日曜日 →24:00～5:00

※相談先窓口の都合により、受付時間等に変更がある場合や混み合っているとつながりにくい場合もあります。

[問合せ] 健康推進課成人保健係 (内線246・247)

有 料 広 告

## お知らせ

**家庭ごみポスター保存版を配布します**

市は、毎年3月に配布している「ごみの分け方・出し方ポスター」をごみの分別基準に当面の間、変更予定がないことから、紙資源の節約と経費抑制のため令和5年度分を保存版として、配布します。

必要になった場合等は、

市民環境課窓口で配布しますので、ご理解とご協力をお願いいたします。

問 市民環境課環境衛生係  
(内線123・124)

**市議会議員一般選挙立候補予定者説明会**

4月23日(日)に執行の「市議会議員一般選挙立候補予定者説明会」を次のとおり開催します。

時 3月23日(木)午後2時～  
場 市産業会館4階大会議室  
※出席者を立候補予定者1

## 送付用窓付封筒の有料広告を募集

市は、市税納付書等の送付用窓付封筒に掲載する有料広告を次のとおり募集しています。

詳しくは、市ホームページをごらんになるか、お問い合わせください。

▽枚数…39,000枚▽広告枠数(サイズ)…裏面3枠(縦5割×横7割)

¥1枠29,250円

申 広告掲載申込書と広告の版下原稿を3月15日(水)までに税務課へ提出

※内容を審査のうえ、掲載の可否をお知らせします。



問 税務課住民税係 (内線111)

人につき、2人までに制限します。

問 市選挙管理委員会事務局  
(内線668)

**初午消火訓練を実施**

市消防団は、3月5日(日)午前6時から「初午消火訓練」を市内9か所で行います。

開始時間に市内屯所で半鐘と消防車両のサイレンを鳴らしますが、実際の火災と間違わないようにご注意ください。

問 総務課防災管理室 (内線208)

**くろいし健康マイレージ**

市は、3月2日(木)にくろいし健康マイレージ抽選会を実施し、当選者に当選通知書を送付します。

当選者は、当選通知書を持参のうえ3月27日(月)までに景品を受け取りに来てください。

場 市役所本庁舎2階健康推進課窓口

**商品券の利用をお忘れなく**  
健康都市宣言商品券の利

用期間は発行から5年間(商品券の裏に記載)ですので、忘れずにご利用ください。

問 健康推進課(内線245)

**水道管の修理は市指定業者へ**

冬期間、水道管が凍結・破裂等により修理が必要な場合は、市指定業者に依頼してください。3月の土日曜日、祝日の当番業者は次のとおりです。

### ■3月の当番業者

期日	当番業者	電話番号
4・19日	旭冷機工業(株)	52-6577
5・21日	(有)佐々木設備社	52-3711
11・25日	(有)内山設備	52-4839
12・26日	(有)ハウスシステムサンキ	52-6323
18日	管電工業(株)	53-1155

※受付時間は午前8時15分～午後5時

問 上下水道課施設係 (内線557・558)

有 料 廣 告

**自動車税の住所変更登録を忘れずに**

自動車税(種別割)の納税通知書は、原則として運輸支局に登録されている住所(車検証に記載されている住所)に送付しています。

自動車の所有者は、転居等で住所が変わった場合、運輸支局で住所の変更登録が必要です。

変更登録をすると、納税通知書も変更後の住所へ送付されます。

運輸支局での住所の変更登録手続きがすぐにできない場合は、中南地域県民局県税部へご連絡ください。下記青森県電子申請・届出システム



問 同局県税部納税管理課 ☎ 32-4341

**自動車税(種別割)の納付は口座振替で**

自動車税(種別割)の納付は、安全で確実な口座振替

が便利です。口座振替にすると、指定の預貯金口座から引き落としされるので納め忘れがなく、納付場所に出かける必要もありません。

令和5年度の口座振替(6月納期分)を希望する人は、4月28日(金)までに取扱金融機関や中南地域県民局県税部窓口へ備え付けてある申込用紙に記入し、申し込みください。

問 同局県税部納税管理課 ☎ 32-4341

**市・県民税所得課税証明書の休日・夜間交付**

市は、「市・県民税所得課税証明書」の休日・夜間交付(本人に限る)を次のとおり実施しています。

事前に申し込みのうえ、ご来庁ください。年末年始は対応していません。

時 平日 午後5時～8時  
土・日曜日、祝日 午前

8時15分～午後8時  
場 市役所地下1階当直室  
手 手数料 1枚300円

(お釣りがないように)  
持 顔写真付きの身分証明書

(運転免許証やマイナンバーカードなど)  
申 平日の午前8時15分～午後5時に申請者本人が税務課へ電話で申し込み

問 税務課住民税係(内線111)

**合同企業説明会を開催**

県若年者就職支援センター(ジョブカフェあおもり)は、「合同企業説明会」を次のとおり無料で開催します。

時 ①八戸会場 3月6日(月) ②弘前会場 3月7日(火) ③青森会場 3月8日(水) いずれも午後0時50分～4時

場 ① 八戸プラザホテル別館アーバンホール ② アートホテル弘前シティプレイミアホール ③ ホテル青森3階孔雀の間

対 令和6年3月卒業予定の大学生、短大生、専門学校生、3年以内の大学等既卒者

問 ジョブカフェあおもり ☎ 017-731-1311

**就職活動を支援します**

県若年者就職支援センター(ジョブカフェあおもり)は、仕事に関する相談や情報収集等のサービスを無料で実施しています。

時 平日(祝日を除く) 午前9時～午後5時

場 ヒロロ3階ジョブカフェあおもりサテライトスポット弘前(弘前市)

内 キャリアアカウンセラーによる相談、パソコンでの応募書類の作成・印刷等

問 ジョブカフェあおもりサテライトスポット弘前 ☎ 32-8033

**多重債務者相談窓口**

東北財務局青森財務事務所は、借金に関する無料の相談窓口を開設しています。専門の相談員が対応しますので、お困りの人はご相談ください。

時 平日(祝日・年末年始を除く) 午前8時30分～正午、午後1時～4時30分

問 同事務所理財課 ☎ 017-774-6488

有 料 広 告



## 自衛官を募集

防衛省は、「自衛官」を次のとおり募集します。

種目	一般幹部候補生		幹部候補生
	大卒程度試験	院卒者試験	歯科・薬剤科試験
応募資格	①22歳以上26歳未満 ②20歳以上22歳未満の大卒者	20歳以上28歳未満の修士課程修了者 (見込み含む) (②・③見込み含む)	①歯科:20歳以上30歳未満の専門の大卒者 ②薬剤科:20歳以上28歳未満の専門の大卒者 (①・②見込み含む)
試験日	▽4月22日(土)・23日(日)※23日は海・空飛行要員のみ ▽6月24日(土)(飛行要員は除く)		
受付期限	試験日4月=3月1日(水)~4月14日(金) 試験日6月=3月1日(水)~6月15日(木)		

問 自衛隊青森地方協力本部弘前地域事務所 ☎27-3871

### 3月の乳幼児健診(スポカルイン黒石)

	対象	実施日
乳児	令和4年11月生	16日(木)
1歳6か月児	令和3年8月生	9日(木)
2歳児	令和2年8月生	8日(水)
3歳児	令和元年8月生	15日(水)

※詳しくは、対象者に個別に通知しています。

問 健康推進課母子保健係 (内線244・245)

### 3月の献血(全血)

15日(水)	9:30~11:00	ダイナム黒石店
	12:45~14:00	青森県りんごジュース(株)
	14:45~16:00	南貨物自動車(株)

## 募集

### 国税専門官採用試験

仙台国税局は、「国税専門官」を次のとおり募集します。

詳しくは、お問い合わせください。

時 第1次試験 6月4日

(日)

資 平成5年4月2日~14年4月1日生まれの人

れの人



## イベント

### スポカルイン黒石 ヨガ教室を開催

市スポーツ協会とスポカルイン黒石は、「スポカルイン黒石ヨガ教室」を次のとおり開催します。

時 4月4・11・18・25日、5月9・16・23・30日、6月6・13・20・27日、7月4・11・25日(いずれも火曜日)午後7時~8時30分

場 スポカルイン黒石メイン

場 スポカルイン黒石メイン

アリーナ

対小学4年生以上の人

定 30人以上(30人に満たない場合は中止)

¥月額2000円(保険料込み)

持 ヨガマット、タオル、運動できる服装

他 講師 〓 ヨガイんストラクタ― 葛西天子氏



申 スポカルイン黒石へ電話で申し込み(3月4日(土)午前9時から随時受付)

問 スポカルイン黒石 ☎531-8111

問 スポカルイン黒石 ☎531-8111

有 料 広 告

## 1月20 企業版ふるさと納税による寄附



(株)日本旅行東北(中村浩彰代表取締役社長)が、当市のまち・ひと・しごと創生寄附活用事業に対する企業版ふるさと納税により、市に100万円を寄附しました。

この日は、同社中村代表取締役社長らが市長室を訪問し、中村社長は「黒石の魅力を磨き上げるものにぜひ使ってほしい」と話しました。

## 1月11 市に感謝状を贈呈



NOSAI青森(中山竹千代組合長)が市長室を訪問し、高樋市長に感謝状を贈呈しました。感謝状は、本市が同組合の扱う農業経営収入保険制度に対して、保険料の助成措置を行い、制度の加入促進に貢献したことによるもの。高樋市長は「保険の加入は農家にとって生活を支える大事なもの。今後も加入促進を継続していきたい」と話しました。

## 2月2 社会福祉功労者に厚生労働大臣表彰



長年の社会福祉の増進に貢献した人に贈られる厚生労働大臣表彰の伝達式が、市長室で行われました。この日は、石澤享子さん(追子野木2)が表彰。石澤さんは、平成4年12月から30年間、民生委員・児童委員を務め、市民の福祉向上に尽力。「これからも地域の見守り等、一市民として地域貢献していきたい」と石澤さんは話しました。

## 1月23 浅原ツマさんの100歳のお祝い



浅原ツマさん(下目内澤)が1月21日にめでたく100歳を迎えました。23日、自宅で百歳顕彰が行われ、高樋市長より顕彰状が贈呈されました。夕食時には、甘口の「ちょっといい日本酒」をたしなみ、週に一回のデイサービスと大相撲の観戦を楽しんでいる浅原さん。大相撲が始まると、県内出身力士などの取組をいつも応援しています。

2月  
6

## ランドセルカバーを寄贈



黒石ライオンズクラブ（津川博保会長）が、4月に小学校へ入学する児童220人分のランドセルカバーを市教育委員会に寄贈しました。同クラブの寄贈は今回で57回目。学校教育課長は「児童の登下校の安心・安全に役立たせたい」と感謝していました。寄贈されたカバーは、市内小学校入学式で配布される予定です。

2月  
5

## 3年ぶり開催!旧正マッコ市



黒石商店街協同組合（寺山正幸理事長）が主催する「旧正マッコ市」が市内商店街などで開催され、“マッコ”を求める多くの買い物客でにぎわいました。

横町福まき会場では、午前5時と10時に恒例の福まきを実施。来場者は、参加店舗のサービス券や紅白うんぺい菓子などが入った“福”に手を伸ばしていました。

2月  
13

## 盛シエさんの100歳のお祝い



盛シエさん（東新町1）が2月9日にめでたく100歳を迎えました。13日には「デイサービスA K Y まえだ」で百歳顕彰が行われ、にぎやかにお祝いをしました。

俳句が大好きな盛さんは、今でも俳句を新聞に掲載されることがあるそうです。長生きの秘けつは「趣味を持つこと」とにこやかに話してくれました。

2月  
11

## ずぐり選手権大会を開催



黒石こみせまつり実行委員会（委員長：黒石商工会議所新岡常雄会頭）が主催する「第35回全日本ずぐり回し選手権大会 by 冬のこみせ」が、松の湯交流館駐車場で3年ぶりに開催されました。

幅広い年代の選手たちが、津軽地方ならではの冬の遊び“ずぐり”日本一を目指し、寒さを吹き飛ばして競い合いました。

市は、「黒石市手話言語条例」を制定し、手話への理解の促進と、手話の普及に取り組んでいます。今号では「卒業式」の話し方を紹介します。

# 手話で話そう

## ①卒業



賞状をもった両手を軽く上にあげながら、頭を下げます。

## ②式



両こぶしを左右にひらきます。

◆市は、市の歴史や文化、祭り・豊かな自然、特産品や観光に関する情報を広く国内外に発信し、市の観光振興・イメージアップを図ることを目的に、「あずましの里くろいし観光大使」を委嘱しています。

「問合せ」観光課観光振興係（内線647）

国内外の様々なイベントに参加し、ドラムパフォーマンスを披露しており、各地を訪問した

「国内外の様々なイベントに参加し、ドラムパフォーマンスを披露しており、各地を訪問した

にゃんごすたーはネコ科のド  
ラマーで、元はシロという名前の白猫でしたが、紆余曲折を経て今の姿になりました。名前の由来はビートルズのドラマーである「リンゴ・スター」から取ったもので、ハリウッドを目指して世界を冒険しています。

さらに、「黒石でにゃんごすたー同伴のツアーや、ラッピングバス等、やってみたいことがたくさんあります。これからは黒石をPRし、たくさんの方と関わって黒石の存在をより多くの人に知ってもらえるように頑張ります」と今後の意気込みも語ってくれました。



## あずましの里くろいし観光大使 にゃんごすたー（黒石市）

黒石市の魅力を国内外に発信している観光大使を紹介しします

実際に本市のPR活動も行っています。

にゃんごすたーは「出身地でもある黒石はおいしいりんごや自然がたくさんあり、とても魅力的です。冬は雪が大変だけど、夏は祭りがたくさんあって好きな場所です」とコメントをくれました。

# くろいし景観資産を訪ねて

## No.20 後藤温泉客舎

指定種別:建築物/資産所在地:温湯宇鶴泉23/指定年月日:平成28年8月29日



400年の歴史がある温湯温泉郷で、明治頃には建築されていたと言われる客舎です。こみせを設けたような造りが特徴で、全国的に宿泊できる客舎が減っている中で、大変貴重な存在となっています。

## No.21 盛萬客舎

指定種別:建築物/資産所在地:温湯宇鶴泉41/指定年月日:平成28年8月29日



共同浴場周辺の客舎群の中でも洋風なデザインであり、さらに建物正面の両サイドに戸袋を有しているのが特徴です。温湯温泉郷の景観を形成するうえで重要な役割を果たしています。

### 「くろいし景観資産」とは？

市が、黒石らしい景観を形成している建築物や自然、眺望、祭りなどを対象に、「くろいし景観資産」として指定したものです。指定資産一覧は右記の二次元コードからご覧ください。

**【問合せ】**都市建築課都市計画係（内線571）



## わんぱく

# なかよし帳

地域の元気な子どもたちの様子を紹介します。  
今号は、2月14日の東地区の子どもたちの様子です。



チョコの入ったウサギを釣ったよ！上手に釣れて、みんなハッピー！

2月14日はバレンタイン！  
磁石のついた釣り糸でチョコ釣りをしたよ。



# おらほの文化財

古くから受け継がれ、地域の歴史を物語る文化財を紹介します。

## 日蓮聖人断簡

日蓮聖人の断簡は、日蓮の思想・信仰等を日蓮自身が叙述し、弟子や信者に与えた書き物のことです。

その内容は、著作・消息類、備忘録等があり、全国の信者が護符として持ち歩いたといわれています。全国各地に断簡が残存しており、本市では妙経寺にその断簡が残されています。

妙経寺にあるこの断簡は、弘安年間（1278～1287）の作と言われており、裏書などから、宝永1～亨保12（1704～172

7）年に、元町在住の長谷川半十郎という人物によって妙経寺に寄進されたことがわかっています。

断簡には「教と申聖人尔」と記されており、裏には、貞享1（1684）年に日蓮の筆跡であると鑑定されたことが記されています。日蓮聖人の断簡は県内唯一の史料で貴重であることから、昭和61年に市指定有形文化財に指定されました。

【問合せ】文化スポーツ課（内線622）

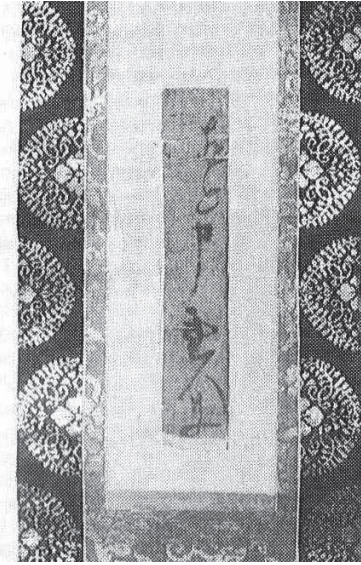

日蓮聖人断簡

## 国際交流員 コラム

# G'day くろいし Final

国際交流員のキャメロン・ブリットさんがオーストラリアの文化や黒石での生活などを紹介していきます！

## オーストラリア人の日常

G'day！今回が最終回ということで、オーストラリア人の日常を皆さんに知ってほしいと思います。

オーストラリアはほとんど雨が降らないので、外出して自然に触れる機会が多いです。例えば日常的に使う公園は、日本の公園よりもかなり広くて、緑が多く、野生の生き物がたくさんいます。観光地でもあるキングス・パークの面積は東京ドーム約80個分もあり、様々な植物や何十種類もの鳥などがたくさん生息しています。そのような公園で散歩やスポーツ、さらに誰でもバーベキューができる場所があります。

皆さんもオーストラリア人のように多くの自然に触れて、フレッシュな日常を過ごしてみませんか？

今まで読んでくれてありがとう！  
Thank you for reading G'day Kuroishi！Hooroo！

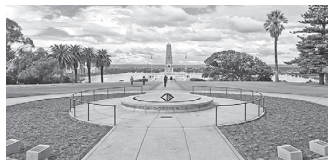

キングス・パーク

## ワンポイント英語

Hooroo!

フールー

じゃあ またね!



国際交流員(CIR)  
キャメロン・ブリットさん

## 図書館へ善意の寄附

1月24日、黒石社交ダンス友の会（山本純子会長）から図書館建設整備基金へ2万1千円の寄附がありました。同27日には、ゴルフ愛好者らで組織するフレンドリークラブ（木立慶次会長）から同基金に5万円の寄附がありました。

寄付金は有効に活用させていただきます。善意の寄附、ありがとうございました。



## 3月のおはなし会

▼日時 3月25日(土) 午前11時～11時30分  
▼場所 市立図書館市民活動室  
▼内容 絵本や紙芝居の読み聞かせ

## 黒石ほるぷ子ども館からのお知らせ

### 3月のおはなしのじかん

▼日時 3月11日(土) 午後2時～2時30分  
▼場所 黒石ほるぷ子ども館  
▼内容 絵本や紙芝居の読み聞かせ

[問合せ] 黒石ほるぷ子ども館 ☎54-8070

## 今月のおすすめ本

### 「恐怖箱 青森乃怪」

高田公太/著 竹書房

本州最果ての地、青森。あの世とつながる霊場恐山から、神々のすまう山野まで、雪深き国は神秘と恐怖に満ちている。地元出身在住の著者が集めた究極の青森怪談！

### 「おかあさんごめんなさい」

みやにしたつや/作・絵 金の星社

「おかあさん、いたずらばかりしてごめんなさい」「うん、あなたはかわいくてとってもいいよ」「ごめんなさい」はおかあさんのほうだよ」親子で楽しめる子育て応援絵本。

[問合せ] 市立図書館 ☎・FAX53-2188

## 食改さんの

# ヘルシーレシピ<sup>69</sup>

- HEALTHY RECIPE -

## さかな缶と野菜のみそ汁



### 1人分栄養量

エネルギー71kcal、たんぱく質5.8g、脂質2.5g、炭水化物8.2g、食塩相当量1.0g



さかな缶を汁ごと加えてだし要らず。生姜をプラスすると体がポカポカに。

### 材料（1人分）

サバまたはサケ水煮缶20g、ごぼう25g、人参25g、長ねぎ10g、水200ml、みそ小さじ1、かつお節お好みで加える

### 作り方

- ①ごぼうと人参は細切りにし、ごぼうを水にさらす。
- ②鍋にごぼうと人参と水を入れて煮る。
- ③さかな缶を汁ごと加え、みそを溶き入れる。小口切りにしたねぎを入れて火を止める。器に盛り、かつお節を散らす。

監修：市食生活改善推進委員会

## 編集後記

■りんごクラブへバレンタイン行事の取材に行きました。学生時代はもらったチョコの数を友人と競い合い、お返しを考えるなど一喜一憂する大イベントでした。しかし社会人になりそういった気持ちが薄れてきたことで、大人になったなと実感し、少し寂しいです。

# 笑顔がいっぱい けんきつズ!

3歳児健診を受診した  
元気な子どもたちを掲  
載しています。



いのまた  
りょうとさん



うの  
きあさん



おさない  
にいるさん



かい  
ひなたさん



くどう  
りせさん



くまざわ  
みおさん



くらしま  
ゆうさん



ささき  
はるまさん



ささき  
りおなさん



さとう  
まさあきさん



しづかわ  
さくやさん



すすた  
ゆうだいさん



たかはし  
いぶきさん



たかはし  
てんれいさん



つがわ  
こたろうさん



ますた  
ゆりこさん



みうら  
たくみさん



みうら  
ななさん



みかみ  
あるさん



むらおか  
ひよりさん

# 発掘! 黒石カ!! Vol.46

## 南 英寿さん (鍛冶町)

### 自分で作った、おいしいりんごで農カフェを開きたい

大阪府出身の南英寿さんは、農業を学ぶため、地域起こし協力隊として昨年11月に本市へ移住してきました。

青森県との出会いは、大学生の時に読んだ太宰治の「人間失格」で、それが青森を知るきっかけになったそうです。

雪の量と津軽弁にはかなり驚いたそうですが、人情があり優しい黒石の人たちに助けられているので、今の生活にも慣れてきたという南さん。

将来は「自分で育てたりんごを使ったスイーツを提供する農カフェを開きたい!」という夢を持っており、そのために冬季の間は農作物の加工や調理方法を学びつつ、春からの農作業にむけて準備を進めています。

南さんは、「新しいことに挑戦する毎日ですが、黒石の皆さんの協力に感謝しながら、地域起こし協力隊としての3年間の任期で、良い結果を出したいです」と意気込みを語ってくれました。



発行編集 企画財政部広報情報システム課

黒石市役所 〒036-0396 青森県黒石市大字市ノ町11番地1号  
TEL 0172-52-2111(代表) FAX 0172-52-6191  
HP <http://www.city.kuroishi.aomori.jp>  
E-mail kuroishi\_hp@city.kuroishi.aomori.jp

▶「広報くろいし」はアプリでも読めます  
「マチイロ」で検索(iOS・Android対応)



マチを好きになるアプリ

